盛京時報
晚刊
六月十四日發行

英法租界遂隔絕

日軍嚴重檢查租界交通
待檢查行人堵列路傍

【本報有留特派員天津電】十四日午前六時、日本軍當局對一般通行人之檢査盤詰、在英法租界境界附近之七處、斷然實施、爲從來未有之嚴重、芙蓉大街、等待檢查之通行人、堵列約亘百米、自行車及裝載野菜之車輛等、亦夾雜其間、堵列路旁、檢查極爲愼重、上至帽子、下至鞋底、每檢查一人、平均需十五分、其違反者、斷然處分之、日本軍所乘汽車、匆匆往來市街、甚形忙碌、市街空氣、非常緊張、通行之日人、則都浮快心之微笑、英法租界外人等、已漸知日本決心甚堅、對現今已狼狽之英租界當局之處置、甚形非難、二三外人商社、已準備設分店於租界、華側官憲、亦與日本當局協力、發出聲明書、對英國租界當局拒絕解交暗殺政府要人犯人事、憤慨氣勢甚盛、由日本租界望法租界、行人甚稀、至稀有氣氛、聞自英租界來之日人談、英國水兵亦都武裝、乘載重往來、法租界亦異常緊張、白河萬國橋下流船舶檢査所、由佩劍將兵、分乘鐵舟數隻、命積載食料品及其貨物之船舶、一一停船、加以嚴重檢査、因停泊船舶甚夥、盡掩白河水面、至無立錐之隙、正義日本之此項斷然處置、必待英國對東亞新事態覺醒、根絕援蔣態度而後已、（寫眞即有留特派員）

天津實施封鎖

日決以强硬態度貫徹初衷
英國如不反省實施長期檢查

【東京十四日電】日當局對於天津英租界之斷行封鎖、已使英國政府狼狽、傳彼或提議設置共同委員會、或要求解交犯人以緩和事態等、但英國側之此等提議、無非企圖遷延封鎖、如十三日天津軍聲明者、果英國未能認識中國新情勢、不衷心與日本提携、不對東亞新秩序之協力、則問題難望眞的解決、蓋

一、日方之所以斷行封鎖天津英租界、係因英租界當局對東亞新事態無協力誠意、如日方當地當局聲明者、果英租界當局未完全轉向、則問題不能解決、

一、英國側今更擬解交暗殺程錫庚犯人、以阻止遷延日方封鎖之斷行、然事態迄今、如犯人解交問題、不過枝葉之末節問題、即英國之提案、並未觸及此次問題之眞相、

一、以第三國人參加設置共同委員會、無非所謂國際會議方式之變形、但東亞問題、如日方屢次闡明者、以國際會議方式、不能解決、此等共同委員會之設置、故不足有効也、

【天津十三日電】日方現地當局、關於此次英租界問題、決以斷然强硬態度臨之、即爲關於左開各項、意見一致、力圖貫徹所信、

一、在十四日晨六時以前、尤諾解交日方所要求之行刺程錫庚氏之犯人四名時、則不實行盤問檢查、

一、如在實行後、縱即允諾解交犯人、亦必毅然拒絕、英國當局、如不全面的改其態度、決不變更方針、

一、此次之盤問檢查及對白河航行船舶之檢查、英方如不反省、決定長期實行、

天津日租界旭街
街係一通法租界之大路日軍在此亦設檢查所

意國見解
英法重演謬誤 無異春蠶自縛

【羅馬十三日電】決定截斷天津英法租界之消息、意大利各界、頗爲重視、十三日之羅馬各報、大事揭載天津電報、綜合意大利政府官方及民間有力方面之見解、幾一致表明認日本現地當局之斷然措置爲妥當、日本應以此機會、確立華北之治安工作、粉碎民主國家之妨害工作、見解如左、日本現地當局之截斷天津英法租界、乃爲華北和平工作及促進英法反省之好機會、英法兩租界、不僅供蔣政權攻擊日本軍之策源地、且實質的庇護彼等之恐怖行爲、日本現地當局、爲維持治安、封鎖英法兩租界、絕對爲當然之措置、以日方隱忍自重盡外交禮儀爲日本之弱點、絕不能不謂爲英方之重大認識不足也、日方無論何時皆容認民主國家援助蔣政權及擾亂後方之觀念、乃彼等之錯覺、如英法不知反省日軍不但封鎖、且當與臨時政府協力、斷行武裝恢復中國領土之兩租界、此際英法兩國、非自求急於喪失其既得權益乎、要之、彼等在歐洲所犯之謬誤、今又在遠東重演、日本所求者爲正義和平、欲固守歷史的不正之英法、無異春蠶自縛也、

英政府懇請延期封鎖

提出仲裁委員會案被拒

【倫敦十四日電】英國政府對於天津租界之被封鎖、甚形狼狽、急欲緩和日側態度、十三日開內閣外交委員會協議、結果、將以第三國人爲委員長、日英兩國各出委員一名、設置仲裁委員會案、已訓令克萊基駐日大使及琪米斯天津總領事傳達、並對重光大使通告、以發見新事實之理由、謂關於犯人之解送、有再考慮、並懇請延期封鎖、又英國各報、都表示期英國政府能以上項請求、圓滿處理紛爭態度、

【天津十三日電】祭知日方對英租界問題態度强硬之英本國側極爲狼狽、爲此對策、焦慮異常、對强度之盤問檢查、加以一番考慮之英本國政府、十三日午後向天津總領事電致訓令、哈巴特首席領事、午後八時、訪問日本總領事館、述說在日英兩國委員外選第三國委員、調查程錫庚狙擊犯人犯證之有無、貴方意見如何之旨、日本總領事館當局對此與現地軍當局協議之結果、答以現更無第三國參入調查之餘地、嚴峻拒絕、

【倫敦十三日電】路透通信社載稱、十三日英國政府通告日本政府、要求暫緩封鎖天津英租界、大要如左、英國政府、十三日通告日本政府、要求暫緩封鎖天津英租界、關於解交租界之暗殺犯人、有再加考慮之準備云云、

德朝野支持日本

【柏林十三日電】德國朝野、對於日本封鎖天津英法租界之示威、頗諒解日本之强硬態度、寧視爲日本處理租界問題反形過遲、柏林各報一致大事刊載、謂事件演成防共盟邦與民治國家間之紛事云云、極力支持日本社本淸源之解決租界方策、

津英租界外商紛紛退出

【天津十三日電】日方斷然之對英自主的手段於十四日晨六時實行、華人商社、順應日方租界對策、紛紛向華街方面撤退、共數已達百五十家、又於英租界有本據之美國及其他外人商社、以日方之租界對策意外强硬、大爲驚愕、介內拉爾發動機、德士古煤油及美國系有力商社、爲謀與日華方面之交易圓滑、一齊於特三區設分行、德國系商社善民洋行、得利洋行、高和洋行三商社、於特一區方面設立分店、按租界問題進展如何、將必更有多數外人商社在英租界外設立分店辦事處並推移頗堪注目、

蔣急遣馮往遊說

遭空襲成都人心動搖

【香港十三日電】因日機炸重慶以後、復炸成都、不但四川軍閥土着派、即一般民衆、亦頗爲不安、共間關於汪精衛之和平運動、更有種種之傳說、人心因之動搖、是以蔣爲遊說鄧錫侯、王纘緒、范文華等土着將領、十一日急派馮玉祥赴成都、然他方中共幹部等對於土着派、似有所策動、故政界頗見不安云、

維新政府治安軍

今秋分配於重地

【北京十三日電】努力養成協助皇軍担當確保新生中國治安正規軍之臨時政府、行將自今年秋編成共名、稱治安軍之兵團、以之配駐於京山京漢津浦各沿線要地、以期對管內治安警備之萬全、臨時政府管下之正規軍隊、現在僅有警防隊及憲兵隊約五千、在通州軍官學校刻在養成中可爲小隊長之學生約三百五十名、及再敎育後可爲聯大中隊長之舊將校約一百五十名、訂自今秋畢、改編維新政府正式承認歸順之皇協軍約二萬爲正規軍、建設治安軍、此外現在有五萬數千人之警察官、亦在各道開設警察敎練所、再施行敎育、以謀增進能力、再各縣之常備自衛武力、有縣保衛團並縣警察隊、此等此次亦一律改稱爲縣警察隊、整備其內容、施行訓練、强化共自衛力、故與此等治安軍警察縣警備隊之活躍、相輔而進、華北治安、必益趨明朗化、頗堪注目、

日機三次襲吉安

在華北中南極爲活躍

【上海十三日電】艦隊報道部、六月十三日下午四時發表

一、華北方面、海軍航空隊、十、十一兩日、協助陸軍部隊、逐次攻擊左開敵軍據點、轟炸敵軍密集部隊、多數軍馬及軍用舟艇群等、予以甚大損失、（均爲山東省）諸城、莒縣、濤落鎭、石血處、王家灘、南湖集、日照、安東街、西城集

一、華中方面、十二日、海軍航空隊、以數個有力部隊、猛炸江西省中南部要衝吉安、泰和、及贛州、均收甚大戰果、全機安然飛返、即爲

（甲）反復空襲吉安共三次、炸毀市街軍需施設、市街北部及西部、見有猛烈之防禦砲火、

（乙）轟炸泰和市街軍事施設、市街之敵據點及道路上汽車群、市街南部、見有猛烈防禦砲火、

一、華南方面、海軍航空隊十日轟炸甌江江口敵陣地及金雞門砲台與兵舍予以大損失、

擊潰敵大軍

【運城十三日電】爲殲滅於張店鎭東方山岳地蠢動三萬敵兵之岩切、木越地上部隊之精銳、擊破據既設陣地與地勢之險、而頑强抵抗之敵、並受火熱太陽之直射、繼續進擊、而因爲有米無水、僅食乾麵包、於苦楚中、敢然展開掃蕩戰、右翼岩切部隊、擊滅以山砲迫擊砲、死守三十一集團軍司令部之古王村之敵二千、午前十一三十分佔領該地、繼續急追向東方敗走之主力及南方之一部敵兵、而擴大戰果殲滅中、一方木越部隊之右翼部隊、正午掃蕩敵軍、占領劉家溝、擊退據守附近之克店、砂家溝之敵中、左翼部隊、突破北呂村（張店鎭東方六公里）日下向嘯嵐攻擊中、敵因日軍猛攻、蒙大損害、周章狼狽潰走中云、

國府不付軍火價

各國外商或將共同拒賣

【上海十三日電】據重慶發外人側確報云、黨府關於目下輸入武器價欵支付問題、與外國軍需會社間惹起深刻紛爭、外國軍需會社依其進展如何、今後一致結束、出以停止供給援蔣武器之舉、故共進展、殊堪注目、廣東失陷後、對蔣武器輸出最活潑之輸送路、爲仰光、拉修昆明路綫、該綫自四月下旬、因豪雨破壞、仰光上陸之各國對蔣輸出武器、自四月下旬以降、全然不能運往昆明、滯留該港之武器數量、計小鎗三千、輕重機關鎗二千、汽車三千八百輛、及共他彈藥軍需資材甚夥、計英美法裝各六千噸、舊捷克斯洛伐克裝二千噸、及共他三千噸、共價欵、凡五千萬圓、各國軍需會社按仰光CIF契約、要求支付價欵、財政困難之黨府側對之、則以未入手爲口實、拒絕支付、軍需會社鑑於蔣政權將來之不安、及從來未支付價欵已達相當巨額等情事、要求甚烈、與黨府財政部當局正面衝突、展開白熱化之紛爭、會社側依其進展如何、結束一切、並出以停止供給援蔣武器之舉、

猛炸南昌南方敵陣

【某基地十三日電】海軍飛行隊之精銳、十三日整日反復猛炸南昌南方戰線敵陣地、予以甚大損失、又布施部隊之一部與此相呼應、十三日晨來、賡續猛攻南昌南方濕地帶蠢動之敵軍、

華北領事會議

【北京十三日電】天津英租界問題、頓見緊張、十三日、田代天津、加藤青島、有野濟南、森岡、張家口華北各領事咸集北京、以天津租界總領事、協議現地派生之事務處理問題、

英法租界極度狼狽

【天津十三日電】租界問題由於十三日之日軍聲明、已見諸實行、至今在華北唯一特異的存在之天津租界、行將自十四日午前六時、由日本租界及華街向英法租界之交通、由於嚴重檢査而隔絕、日本租界與英法租界、狹境界線兩方之軍隊巡捕相對峙、如英當局迷夢不醒、則兩軍之睥睨、今後當繼續相當期間、租界內得知十三日發表之日軍佈告及聲明後、尤其英法租界當局、異常動搖狼狽、

英駐渝總領事易人

【香港十三日電】據重慶來電云、駐重慶之英國總領事史達克特拉、現已調任爲上海英國大使館中國係代理參事官、十一日由重慶首途赴任、其後任爲代理青島領事韓斯廸德、近將到重慶接任、

晚刊一大張半

病後滋補 惟此最宜

補血 滋養 强壯

保利他民（ポリタミン）

病後的虧乏、應有相當的滋補、而且只要滋補得合法、恢復也特別快速、這是明白的事實、自然毋須說得。可是病後的滋補、單用普通滋養品、却是無能爲力、此因病後之人、其消化吸收能力、一定薄弱、如果徒然攝取滋養、而不能消化吸受、那就非特無益、反而有害、所以要想適合這個條件、非採用曾經人工消化的蛋白質、而具有補血滋養强壯作用的保利他民不可。又保利他民除能直接製造血液構成肌肉以外、同時還能推陳出新、鼓勵細胞、增進食慾、所以間接的也有莫大利益。

（詳細仿單　函索即寄）

【主治範圍】
貧血　虛弱兒童
病後恢復期
精力疲乏
肺癆　營養不良
慢性胃腸病
心身過勞
衰弱　神經衰弱

【包裝】小瓶 一五〇瓦　中瓶 二五〇瓦　大瓶 五〇〇瓦

各大藥房均有發售

株式會社 武田長兵衛商店
總行 日本大阪市東區道修町
支店 奉天市春日町十三番地

滿日聲之握手
奉天⇔福岡 直通有線電話
舉行開通式

〃滿日聲之握手〃＝連絡奉天、福岡之直通有線電話開通式、十四日在兩地盛大舉行、是日奉天式場之中央電話局長室、飾以滿日兩國旗、參列者有鄭市長以下關係者、都喜形於色、午前十一時廿分、室內和緩之空氣中、忽聞呼鈴響聲〃一同頓形緊張、〃喂！喂！奉天嗎、我們是福岡、此為越海山千四百公里之日本第一聲也、福岡首由安田熊遞局長、朗述祝辭、奉天由松尾電電管理局長述祝辭答之、次由畑山福岡市長讀今日感以和歌通話、對之由鄭奉天市長、代表八十萬市長、述滿日兩國關係更加緊密化之致辭、最終由渡邊博多商議會頭及石田奉天商工公會會長、並兩市電話局長等交換致辭、同四十一分滿日通信史上一大新紀錄之開通式告終、式後、大朝、大每、同盟、國通自由通話、通話後、都感〃與市內通話無異〃而甚滿足云、又放送局並將感激之開通式實況、向市內放送、

（寫眞即通話時情形）

奉天福岡兩市長
互相致祝詞

鄭奉天市長之致祝詞如左、

福岡 奉天間直通有線電話、由本日起已開通者、誠不勝慶賀、因本長距離電話開通、於滿日兩國間之政治經濟文化緊密之交通提携、更必促進者、固勿待言、且伸而確信對連結日滿華之東亞新協同體建設之聖業、亦必齎來多大之貢献者也、茲當有意義之開通之日、謹長表在奉八十萬市民向貴市代表示深甚之敬意、

畑山福岡市長之祝辭如下、

連結日滿華三國之待望中之無裝荷電話、茲已完成、本日我福岡市與滿洲國奉天間、交迭開通祝賀之辭、誠當市之幸福、亦余最愉快者、如周知者、福岡市、早與中國滿洲有特殊關係、奉天為日俄戰役最後勝利地、此兩市迄星移歲變之今日、更為興亞二大基地、頗有密接關係、前航空路已開通、今電話又開通、越海山二、〇〇〇公里、作聲之握手、彌加緊密之度、能不感慨無量、於今東亞新秩序建設之聖戰於世界列國注視中、著著進步、我等銃後國民、當協力一致、以舉產業報國之實、此際滿洲國產業界中樞地之奉天與北九州工業地區之本市提携更須緊密日滿華三國、電話之開通實新東亞將來之劃期的光明、實堪慶祝、特以今回開通之電話、只以單線、可使幾人通話、乃我國獨特之發明為科學日、吐萬丈氣、痛快何似、余最後引用萬業歌人之詞、天生我民、為其繁榮、天地繁榮、不負我生以申感激、並作意義深遠之今日之祝辭、

安田熊本局長致詞

多年待望之日滿間有線電話連絡之魁、於茲福岡奉天線之得見開通實為日滿兩國不勝慶賀、本電話回線我國以獨特技術之精髓與巨額國費完成、為誇耀世界之國產無裝荷電線方式、由此我日本與滿洲國之結合、益為緊密強固、國防上經濟發展上皆有莫大貢献更不待言、今世界國際關係、日滿兩國、必須相携邁進於東亞新秩序之建設、當此重大時局、自大陸政策根據地之九州、與滿洲國稱為心臟部之奉天間本電話線之得見開通、意義實為深遠也、當開通勞頭謹致一言以資慶賀此啓、

松尾管理局長致詞

去年二月、奉天大阪間開通無裝荷日滿間有線電話回線以來、為即應現下戰時體制、以日滿兩當局之絕大努力、更圖奉天東京奉天、西部日本中樞福岡間之各一回線增設、本日舉行意義深遠之開通式、洵堪同慶、日滿兩國間一切部門之結合協之力乃曠古大業、亦興亞政策遂行之淵原與基礎、其結合與協力之紐帶、為日滿間通連絡之整備、尤以九州各地與滿洲、因地理的人文的關係更當緊切此蜿蜒一、五〇〇公里、連繫福岡奉天間之有線電話、在諸般分野上、對於兩者協力之圓滑化上都甚重要殊堪期待、又其運營、由日本側協力、使貴重之回線、能十二分發揮能率以上簡述數語、以資致辭、

第三回裕民彩票 頭彩 六六四〇號

【新京專電】第三回裕民彩票當籤番號如左、

△頭彩 六六四〇 甲錦州大信洋行乙鐵嶺松岡洋行丙新京泰正號丁奉天森洋行戊哈爾濱山口商店己安東高野洋行

△二彩 一八三七七 甲哈爾濱森洋行乙奉天西尾洋行丙松尾商店丁新京泰正號戊齊齊哈爾洪昌盛己錦州大信洋行

△三彩 九九六六七 甲新京金泰洋行乙奉天榮商店丙哈爾濱山口商店丁正直洋行戊新京泰正號己奉天西尾洋行

△四彩（廿三張）
二五五八二 二一六三一 一三三九三 一五二三二 三四七八九 八二三八 五四二八 四六一一七
四七七七四 四五六六〇 四九〇五九 三八八八二 一二三一八 四七〇一 一三二五六 一六八〇

△五彩（四十八張）
三一六一六 二三八四五 三二六八五 三四六二六 三一三九六 七四九九 二三三〇二 二五九一一 二八九八 四〇七一六 二一七〇一 三〇〇二四 二二〇六七
一五六〇七 一〇一九九 三五〇四三 四八七四四 二五七六六 二〇七二九 一四九八一 七二三 二五三三五 三五四四二 一六七四〇 二六六三六

二八二六七 四八〇五五 七六二〇 四〇七八九 四三五九二 二七五六〇 二九四五四 三四九五 四〇八六九 六七六九 一一六六八 四二四〇六 四八六六九 三一一八六 二五六一六
一七四二 二六四九三 三三〇八八 一四一七 三九五 三三五二七 一四一九二 一一三五八 四一三九六 一九四三〇 三七七一八 一一三三三 三二三四〇 四五一六四 四五五五六

勤勞奉仕隊先遣部隊
第二班亦抵首都

【新京專電】參加滿洲建設之勤勞而盡力興亞大陸之盟邦日本之青年滿洲建設勤勞奉仕隊之第二班先遣部隊一行一百十六名、幹部四名、搭十三日午後七時五十分新京驛着之列車、受星野中央實踐本部長以及開拓總局滿拓、國婦、各學校學生等多數之出迎來京、一行當即於驛前廣場集合、聽受星野本部長之訓示、對此第二次先遣部隊松田分隊長譬約參加興亞建設聖業、已具有特別歡心並覺悟、繼續參拜新京神社、其後於滿鐵食堂共進晚餐後、遂分乘載重汽車、受第一次先遣隊熱烈之歡迎、前赴宿舍之建國大學云、

△寫眞（上）勤勞奉仕隊先遣部隊第二班抵新京時在驛前廣場集合（下）一行在驛頭與出迎者致禮

奉仕隊先遣隊員 向全滿放送所感
隊員昨日在京歷訪各機關

十三日入京之滿洲建設勤勞奉仕隊先遣隊員、於入京第二日、參觀國都、認識加深、隊員東京帝大岩城四郎及國學院大學大內義郎兩君、自十三日午後七時五十分以『參加滿洲建設勤勞奉仕隊』為題、各各將純眞之所感向全滿放送云、

分宿建國大學與大同學院之滿洲建設勤勞奉仕先遣隊三百名之學生部隊、十四日午前八時半分乘載重自宿舍出發、同九時半訪問國務院、於院內中庭整列、受星野中央實踐本部長之訓示、對此第一先遣隊伊藤隊長及第二先遣隊松田隊長各披瀝奉仕大陸建設之決意而後一行參拜忠靈塔、對護國英靈敬虔默禱、並訪問關東軍司令部、於正門廣場由磯谷參謀長代理及片倉中佐致『興亞使命之達成皆賴先遣隊諸氏之健鬪』之鼓勵訓辭、由軍司令部辭去、在帝宮前遙拜後、赴協和會館云、

使興亞聖戰無後顧之憂
建設新東洋大業
星野實踐本部長對勤勞奉仕隊訓辭

勤勞奉仕隊先遣隊、十四日午前九時在國務院星野實踐本部長訓示如左、

本日得見滿洲建設勤勞奉仕隊前衛先遣隊諸子之壯容、無任欣快、當今新東洋建設大業垂成之際、大日本神武之軍、於中南華到處建設東洋新秩序、繼續無敵聖戰、對亘日本滿洲華北雄大開拓建設之大業、亦營營進拓、日本百萬青少年身任 陛下忠良兵士、為大業建成奉公以烈烈氣魄、馳驅中國山野銃後青少年、為呼應戰線將士殉國大業、為國力增强國勞恢弘、須竭奉公之誠、滿洲開拓事業及滿洲北邊振興事業、其目的可確保滿日兩國食糧生產、使聖戰無後顧之虞、並可確保東洋農民永久安定向上之基礎、亦新東洋建設大業中最重要之綱目今為此產業之促進、由滿日兩國青少年中選優秀者、以勤勞奉仕之目的、組成義勇軍、此誠得時宜且意義深遠之企圖也、諸子勇躍率先挺身參加本奉仕隊、意氣實壯榮譽亦大、我等衷心感激諸君之志、感謝諸君之勞苦、滿洲國亦整備滿洲建設勤勞奉仕隊實踐本部機構、官民協力一致、完成奉仕隊輔導並期物的施設之充實、克服凡百障碍、以努力本事業之達成、以期時局下事業、諸般設施給養等之十全、諸子處此、當明事業本質、以至誠邁長上、朋輩相扶、耐困苦缺乏以自修、切望以此覺悟邁進、為諸子實行、事業設施亦備、僻遠之地、氣候酷暑望諸子各自注意健康、時局愈益加重、望諸子堅持操志、自重自愛、以期聖業達成無遺憾、因訓示之

康德六年六月十四日

滿洲建設勤勞奉仕隊中央實踐本部長 星野直樹

市民福音
此後可食麵矣
當局即運大批麵粉向市民分配
先發麪粉需用調查書分別填報

奉市麵粉慌恐、已成很久之問題、但一般營業需用及有手眼者、仍有法購用、最苦者實一般市民耳、當茲端午節臨邇之際、正市民需用麵粉之時、協和會奉天市本部、有鑑及此、為對市民配給圓滑起見、特與省市公署、警察廳、商工會等關係方面連絡討議、結果決定由各分區調查數量送報商工會、由該會核審後指定各麵莊對市民分配、現在對市民配給所有麵粉約二萬五千袋、預定在廿日以前運抵奉麵粉十二萬袋、協和會市本部已於昨（十四日）招集各分區代表、開會討論調查數量辦法、及發給麵粉需用調查書、一般市民需用麪粉者、由現在起、可向主管分區報名云、

開通街一酒局
昨晨被搶

北關警察署管內大北邊門外開通街三十號商號義勝湧酒局、執事人田巨林、年三十二歲、山西省徐溝人、在本月十四日午前三時二十分許、有兩匪人、一持自來得手槍、一匪徒手、自後窗而入、進屋之後、即奔櫃房、亦即執事人田巨林等宿室、當是時也、田巨林睡在睡鄉、但因匪人履聲將拖驟夢驚破、田頗異之、於是開燈、以窺究竟、熟意燈甫開、而匪已至近前、彼手持自來得手槍之匪、即以槍擬田某之胸、威嚇不准聲張、並令其出錢櫃鑰匙、田某被迫、惟命是從、遂與之、匪人乃去錢櫃之鎖、搶得國幣二百四十餘元、二錢重赤金手鐲一個、自前門而逃、匪去後、立即鳴警、該管北關署司法系、一面派員至現場檢查、一面與警廳及各署聯絡、嚴張警網、搜查逃匪云、

建國功績顯著文官職員
蒙聖恩御叙勳

【新京專電】滿洲國皇帝 陛下御對達成 建國聖業功績顯著之文官職員及於建國途上成為可貴犧牲之殉職者功業、以二日對民生部次長神吉正一氏以下千百卅三名、分別御叙勳、張國務總理十四日午前九時在國務總理室、於壽恩賞局長及遠藤恩賞科長參列之後、對蒙賜勳二位柱國章之神吉正一氏以下十六名、舉行奉授式、此外沐以上叙勳光榮之主要者如左、

總務廳次長 神吉正一
宮內府總務處長 許寶蘅
仝 內務處長 商衍瀛
仝 近衛處長 佟濟煦
仝 侍衛處長 工藤忠
仝 囑託 長尾吉五郎
企畫處長 松田令輔
人事處長 源田松三
民生部總務司長 皆川豐治
協和會中央本部長 于靜遠
監察院審計官 寺崎英雄
恩賞局長 藤山一雄
營繕需品局長 笠原敏郎
總務廳囑託 永井四郎
技術處長兼總務處長 近藤安吉
文教部次長 許汝棻
各敘勳二位賜柱國章

修馬路油漆失愼

十三日午后四時許、南市場署管界義光街一段十二號地、市署馬路工程修補中、因熬油漆火力過大、而致將油漆燃着後經消防署予以撲滅、結果燒油漆一桶、損失約十一元云、

武藤弘報處長歸任

【新京專電】東上中之武藤弘報處長、十三日午後五時二十分歸京、

北安省視察記
本報記者 馬紫承
（七）

歸京之途中

六月二日晨即小雨淋漓、用完早點、本擬參加北安省開闢後之各縣長會議、因為時間及其他種種關係、未能參加、遂乘午後零時三十分列車出發、而與廣大平原、天府雄圖之北安省告別矣、即直赴齊齊哈爾、臨行大槪事務官友分袂、征人就途矣、大槪事務官歡送至車站殷情不無可感一聲汽笛而別離、直等車行出站而返一路所見克山、泰安等地村落較北安通北等處甚多、農耕地亦復不少、惟因氣候關係太半未出芽者居多數、地勢如波狀起伏外、平坦已極、大好田園深為可愛、同日午後五時十五分到齊齊哈爾驛、雨勢仍是淅瀝不止、下車後有齊齊哈爾國通支局長與黑龍江民報社長加藤氏、殷殷招待厚意可感－當日晚下榻於龍沙旅館、

三日午前十一時由館出發、分訪各機關適値禮拜六日、各機關辦公人員下班到處未能會見主要人員、即與察街市狀況、

六月四日早七時由齊齊哈爾驛乘早車南下赴哈爾濱、在車中所見昂昂溪與泰康間平原廣漠、村屯稀少、止有葦塘一望無際、惟塞鴨水鳥成羣結隊、翺翔上空、不時降落點水、翻騰上下點綴其間、頗為可觀賞亦破寂非淺也、由泰康至哈市則見大地農民耕作於畎畝之間、以待秋穫、共享王道幸福、洵可樂也、村屯歸較西部繁多、同日午後三時到哈爾濱、正値該實施交通訓練之期、所以各街對于交通格外整肅、當晚下榻於道外新世界、六日上午九時乘京哈線之列車回京、一路見農民在田地內鋤禾划草、倍極辛勞、現在米珠薪桂、物價飛騰時期、尤應徹底節約、休念農民辛勤匪易、古彥有云『鋤禾日當午、汗滴禾下土、誰知盤中餐、粒粒皆辛苦』、所以由哈市以南因氣候較北安一帶溫度稍高關係、已入鋤地時期、而北秋成亦與彼方為先也、

天氣豫報
十五日 南西風 晴
昨日溫度 最高 廿九度八 最低 十六度六

對國防產業体力
昨日開催座談會

【新京專電】民生部保健體育課、體育保險協會、及大滿洲帝國體育聯盟共同主辦之關於國防體力、產業體力座談會、十四日午後二時舉行、出席者為體育關係及各會社云、

國都建設融資
損失補償勅令

【新京專電】關於國都建設融資損失補償延期之勅令、十四日公布如左、

依據國都建設助成融資損失補償法第一條之規定、政府所為損失補償之契約、不拘於該法第二條之規定、可得自本法施行日起、以五年為限而為之此時政府可得支付補償金之期間自本法施行日起、為廿年、

美味滋養
カゴメ ケチャップ
加口美 蕃加醬
誰家的太太 誰家的主人 都表讚成
無論甚麼菜 祇要澆上 這個就特別好吃
全國食料品店、百貨店有售

全滿歷史最古之專門店

金華號 大連市山縣通

頭痛
驚！ 服藥後於五分鐘內頭痛立止 一次即愈恍同惡夢初醒之快

本劑係松本不老窟大醫所發明、由於自家多年之鑽研、及實驗採用最新純良藥品、凡對於病理上藥理上、皆備盡充分的注意而調製者任如何劇烈的頭痛、只頓服一回可能當場治痊、誠為清腦的頭痛藥中一大專門奇藥也
◎本劑適應症◎
△偏頭痛△腦病性頭痛△逆上頭痛△神經性頭痛△歇斯底里性△貧血性頭痛△感冒性頭痛△酒醉船暈△子宮病性頭痛
各地有名藥房均有發售
發売元 大連合名會社 松内補陽堂

世界珍聞及其他

北京天橋輪廓

北京天橋一地雖以「天橋」爲名、而天橋之模樣、已久不可考矣、據云二十年前、尙有橋之遺跡、蓋即今之電車道下、靠近終點之一段落也、

自明朝永樂年間起、天橋一地即稱勝地、惟並無現在之寬闊、亦無公平市場及西市場等之名稱、彼時僅有窮漢市及日昃兩處、橋畔遍南、荷花叢叢、愛荷的人們多往遊玩、以致畫舫酒樓相提並起、迨夫到了清乾隆年間、該處由一度清寂之後又興旺起來、於是賣碗兒酒的、賣餃子的、賣零碎小吃的、漸漸的多了起來、

天橋有金魚池、又名瑤池、爲一般文人雅賞的處所、也是一般養金魚的人們依以爲生活的處所（至今猶有人養小尾巴紅色鯽魚）、惟該處彼時之盛況、彷彿今日之什刹海、附於每年上已端午兩個佳日、平常的時候、也有不熱鬧的時候、

直到咸豐年間、始漸漸擴大、聽說那樣兒、大有如今平民市場現有之情勢、各種設場之藝人、各種售品之小商人、漸具粗草之規模矣、民國元年、乃更形發展、乃有今日之規型、

天橋有天橋市場、先農市場、城南商場、華安市場、惠民商場、與公平市場等、不客氣說、任何一個商場、均有蒼蠅、均有臭味、均有豬皮不透的秘密、最秘密者、又有各市場之圈外小貧民窟中之神女（！）

天橋遍南有殺人刑場、每遇犯人行刑時、附近遊人異常興奮、所謂殺頭之盛典、則在天橋十足表現而出、

荷花已無、今異於古、當初易石市曾有天橋詩二首云、『垂柳腰支全似女、斜陽顏色好於花』『酒旗戲鼓天橋市、多少遊人不憶家』『不待滄桑感逝波、已看龍種漬旁多、牛衣泣盡賜雷轉、猶自貪聽一曲歌』

韓世昌與徐東海同名 因唱堂會曾易名一日

報載前大總統徐菊人氏逝世、當東海任總統時、與氏同名者、尙有二聞人、一爲議員韓世昌、一爲崑曲名旦韓世昌也、韓議員恒以與藝人同名姓爲恥、依勢函令崑韓更名、時文人王小隱、執事於又新日報、以詩嘲之有『敢以姓字比公卿』之句、事乃寢、顧東海氏仁調、屬僚有避諱進言者、輒笑置之、七年秋季總統府彩觴、氏之中表李文藻、介紹崑韓歌爛柯山痴夢一曲、力主易名衆從之、更爲『世長』、越日在天樂園、演梨園戲單上即用此名、是古歷八月初三事也、嗣經友人阻議、次日遂復其舊、東海始終弗以爲意、戲單映出崑曲家韓世昌曾一日更名、堪作戲史資料云爾、

臨榆長城邊口舊鐵砲 經冀東道實行標賣

臨榆縣屬長城邊口舊存鐵砲二百七十三尊、似與古物有關、究竟有無保存必要、當經河北省冀東道公署派員會同縣知事査明該項鐵砲多係腐銹、不堪者、實無保存之必要、應標價出售、其完整者數尊、似應留供火器歷史上之研究、冀東道公署、昨飭迅將所得價欵悉數解庫、以備建設之需、一面並派員監視辦理、

滿洲古蹟

遼陽各地石塚

關於『漢代』之遺跡之分布南滿洲各地者、可知『漢代』時之『漢族』分布南滿洲各地之狀態、自文獻史乘上觀之、漢民族自古已入南滿、在此地設有『遼東郡』、又於其東設『玄菟郡』、其間一定大收分之朝間、在『高勾麗』之統制滿洲以前、此南滿洲之土地、大部爲漢代勢力所支、更以『玄菟郡』與『朝鮮』西部之『樂浪郡』及『帶六郡』等處連絡故東方漢族之基本勢力、已達於中心各部、

山文獻史乘上所觀之『南滿洲』與漢代之關係、大致如上、至由『攷古學』上觀察、漢代之遺跡之分於『南滿洲』各地者、至今仍有顯然之『遺跡』與『遺物』可尋、此種『遺跡』維何、大体之一部、則爲以下所誌之漢代古墓、

首先述者、爲遼陽各地之石塚、所謂之『石塚』乃包括『石棺』、及『石槨』而言、以石層造成大區劃之墳墓之內部層之四周、密近遺骸、是爲『石棺』、古制有云、內者爲棺外者爲槨、若然則『槨』乃屬『棺』之二重構造、不啻棺外之棺、又有稱之謂『套棺』者、至本段所謂之『石槨』、完全者、謂之『石槨』亦有稱『石室』者、然『室』爲生人之住居之建築物、以『槨』爲室、似不相當、故對『石棺』別具一稱謂爲『石槨』、至所謂『石棺』者、則爲以石層構成『小區劃』之墳之內部、具其石以古墓內構之大小區劃爲標準、其大區劃之石層內構、稱謂『石槨』、小區劃之內構、稱爲『石棺』、二者均可單獨成立、棺外無槨者固稱『棺』、槨內無棺者亦稱槨、一墓內構之石層、有具棺狀或具槨狀者不等、故特總其名稱、包括石棺石槨、異其種類、歧於『貝墓』『磚墳』而特稱之曰『石塚』、

德攀山家保羅包爾氏將登 喜馬拉亞山之最高峯

據德攀山家保羅包爾氏對記者聲稱、現由彼德奧夫斯那特所領導之德攀山隊將由喜馬拉亞山之西側戴米來攀登、以達到該山之西部最高峯南加巴巴特、據包爾聲稱以往之隊登該峯者、多自東北部起、多歸失敗、第一次之經戴米來攀登者爲一八九五年、英人冒莫里氏被迫停止上昇、不幸葬身山嶽、

河北保定城內充滿新興氣象

前於三月末、河北省政府曾遷移保定、日本人赴該處者日以增多、因之房價亦甚高漲、各處建築工事、亦大爲活動、日人之增加率、較事變前僅四人者、至事變後已增加七百四十四人、（二百二十五戶）本年四月、已達一千三百三十二人、（四百四十五戶）在十個月內、已激增二倍、居留民會並領事館、莫不震驚、其中未滿十二歲者、男女共計爲百三十六、半島人八十一、台灣人一、合計二百十八名、小學兒童約百名、在十二年末開校之日本小學校、教習四人、下分二部教授、成績頗優、由職業分之、飲食店並飯館各十八、食糧雜貨商十二、次爲旅館、共十處占第三位云、

人蓡

參一作蓡、爲五加科宿根草類之一、以滿洲及朝鮮產者最良、而吉林所產尤足珍貴、言其種類大別爲三種、曰山參、（又稱野參）移參、（又稱移山參）養參、（又稱秧子參）山參係山中自然生成者、故又稱野參、品質最美、價值亦昂、移參爲自然生成之參苗、再行移植培養者、品質價值、次於山參、養參則爲最次者、係以參籽播種而成者、故俗稱秧子參市上所售、率以養參爲多、其採獲、其種成、其製就各有成法、長白山北有老林地方、處處產參、清代初年、曾禁止採挖、參客諱參爲棒槌、參爲挖棒槌又稱放山採參者各持一棍、名索羅木棍、其放山分三期、初夏爲放芽期、其時百草萌生、參芽發露、覓之尙易、夏末初秋爲放黑參、時則叢草濃綠、辨別料難、秋末則爲放紅頭、則參苗頂心結子淺紅、識之甚易、又稱放掃帚頭、事畢下山、名曰『輟棍』、當進山時有爲首者、領衆夥伴、遠望各山、蓋爲首者、須具有識參山之目力方可、據云『凡產參之山、土性特異、而該山樹色、必鮮秀異常、而枝葉豎茂亦爲他山所不及也、爲首者俗稱把頭、採驗得此、即剝樹皮搭窩棚、相偕出尋覓各人相距丈許、執索羅棍撥撩萃草、詳細注視參苗、高數寸、苗頭平分數莖、每莖五葉、形如掌、暫見參苗即招集各人、左右前後再三搜覓、緣有苗必不止一處、偶有孤苗挺生者、亦百中之一耳、挖參時、量草之大小刈其四週之草、而後向內刨挖、一面起土、一面用骨籤撥辮草莖、恐妨參之根鬚也、挖出之後、裹以青苔、包以樹皮、俗稱棒槌甬子、下山製售、斤値二百金以至五百金、其經數十年之山參、根鬚長大、有一株重至二三兩者、價在三百金以上、其下山移種參營者、即爲移參堅壯者價亦昂、種參之圃俗稱參營計有三種一爲苗圃、發參共用者、一爲第一本圃發苗後移種用者、地址擇向陽傾斜而地每圃疊土爲畦、高二尺、寬五尺、長三丈、上用山灰質輭色黑腐蝕土、施以牛馬糞、攪之均細、每畦相距約三尺、以資排水、而便人行、山民稱參營、又爲板子營、栽參一畦、稱爲一架棚、每年擇春秋二季揭板向陽三五次、至霖雨連綿時、放雨一二次、皆有程期、其栽種之法、豫選最良佳籽種、秋季窖地、次年芒種後取出、在苗圃畦上、每間一寸五分插下數粒、上撒土灰、或覆乾樹葉、不過旬日、芽即發現培養至秋分後、即移到第一本圃內、排列插蒔、每株相距約四五寸、參之所忌、爲烈水日灕、參之害、爲雜草、爲虫、爲鳥、此後生長發越防護宜愼經三年、第一圃不能容後、再移至第二本圃、每株相距須在一尺以地、是爲第一本圃之畦、爲數常培於苗圃、第二本種後、發育甚速、佔地甚廣好是再經四五年、前後約八年、即行收穫收穫期、須在白露節後參支起土、先用小毛刷刷去泥土、而後泡製、泡製術語爲『作貨』、作時、以沸水煮到半熟、刷去浮皮、用白線小弓刷盡參紋中塵土、再以冰糖熬汁、將參支浸漬一二日再排列於蒸籠、上鍋蒸熟、蒸籠底須用馬尾毛編成細篩形蒸時火力大小、務須合度、過蒸則爛、不足則有腐敗之虞、蒸至常火適候、取參出籠、排列於長方之火盤內、下用文火烤、乾約一晝夜之久、至不黏置於炕上、俟其徐徐收乾、至八九分、才爲畢工、亦有不煮水、不浸糖、而生刷生蒸者、名曰『覆參』、即假高麗參之粗製法服之功效則一、（未完）

登覽泰山 魯當局舉行任人參加

山東省境泰山、爲名勝地區、山勢崇峻、林木茂密、名祠古刹、風景勝跡、爲華北各省之冠、蒞魯參觀者、多往遊覽、泰安友軍警備部隊、一新民會濟南指導班、現特聯合組織泰山登山隊、於六月十五日登山遊覽、各界人士均可自由參加、所有一切費用均歸自備、自午前七時開始、并由友軍警備隊加以保護、絕對安全、現正在積極籌備云、

燕都古蹟考 （212）

北京有歷史最久之天主堂、在宣武門內迤東、今尙巍巍懸於吾人之目也、其右爲利瑪竇故宅、今爲神父所居、曾根據故老傳說、其地舊爲東林講學處後乃改建天主堂、然無書可證堂則見『諸明帝京景物略』卷四、文曰、『堂在宣武門內、東城隅大西洋、奉耶穌教者、利瑪竇自歐羅巴國、航海九萬里入中國、神宗命給廩賜第此邸、邸左建天主堂、堂製狹長上如覆幔、傍綺疏、藻繪詭異其國藻也、供耶穌像其上、畫像也、望之如塑、貌三十許人、左手把渾天圖、右叉指、若方論說次、指所說者、鬚眉豎者如怒、揚者如喜、耳隆其輪、鼻隆其準、目容有矚、口容有聲、東方畫繪事者所不及、所具香鐙蓋幃、修潔異狀右聖母堂、母貌少女、手一兒耶穌也、衣非縫製、自頂被體、供具如左、按耶穌釋略曰耶穌、譯言救世者、尊主陡斯、降生後之名也、陡斯、造天地萬物、無始終形際、因人始亞當、以阿襪言、不奉陡斯陡斯降世、拔諸罪過人、漢哀帝二年庚申、誕於如德亞國童女瑪利亞身、而以耶穌稱、居世三十三年、般權比刺多、以國法死之、死三日生、三日昇去死者、明人也、復生而昇者、明天也、其教、耶穌曰契利斯督、法王曰俾斯玻、傳法者曰撒責而鐸德、（如利瑪竇等）奉教者曰契利斯當、（如丘良厚等）、登陡斯以七日、曰米撒、於耶穌降生升天等日曰大米撒、刻有天學實義等書行世、其國俗、工奇器、若簡平儀、（儀有天盤、有地盤有極線、有赤道線、有黃道圈、本名範天圖、爲測驗根本、）龍尾車、（下水可用以上取義龍尾、象水之尾、尾上升也、其物有六、曰軸、曰墻、曰圍曰櫃、曰輪、曰架、衰以出水旱以入力、資風水功與人牛等）沙漏、（鵝卵狀、實沙其中顚倒漏之、沙盡則時盡、沙之銖兩準於時也、以候時、）遠鏡、（狀如尺許竹筒、抽而出之五尺許、節節玻璃、眼光過此、則視小大、視遠近）候鐘（應時自擊有節）天琴（鐵絲絃隨所按音調、如譜）之屬、瑪竇亡、其友龐迪峨龍華民輩、代主其教、教法友而不師、師耶穌也、中國有學焉者、奉其阮格勒西亞七式云

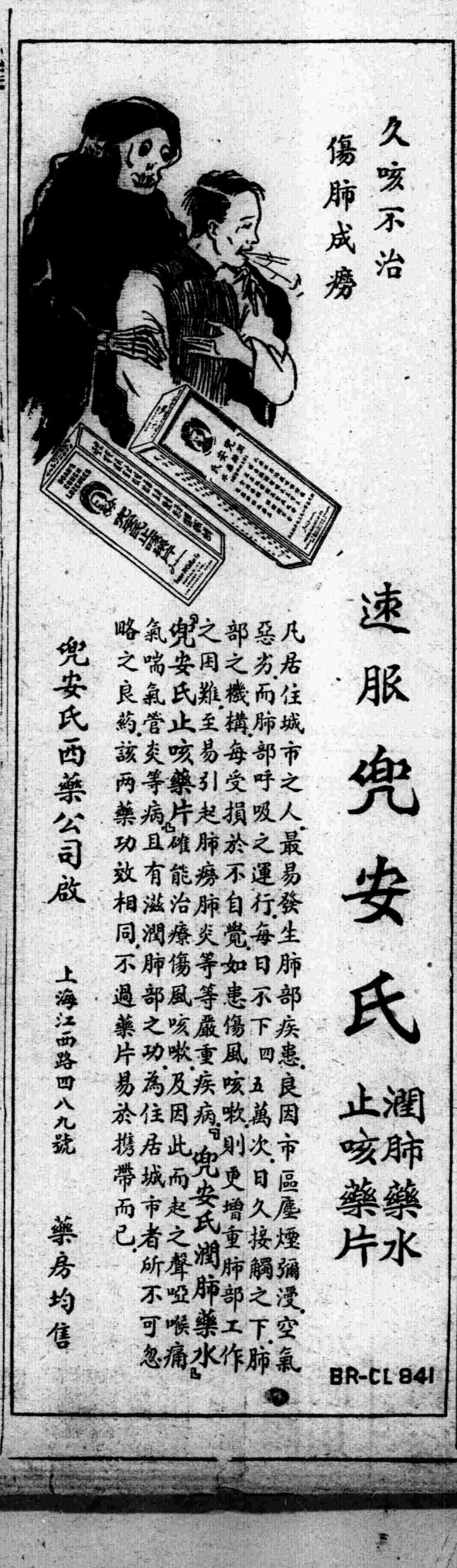

新京特刊
韓雲階（印）
第四〇四號
盛京時報新京支社
新京特別市東六馬路
電話二・三〇四七番

建國紀念第八回運動會 十七舉開
興亞健兒爭霸戰
地址在兒玉公園競技場 未悉今年錦標落於誰校

自我國成立以來、國都新京市歷年舉行建國紀念運動會、頗著驚人成績、茲屆建國紀念第八回新京運動會、定於六月十七日午前九時、在兒玉公園陸上競技場舉行、屆時參加之新京特別市內各滿日公私立中小學校學生約一萬五千二百九十六名之興亞健兒、角逐戰場、奮勇爭霸、但未悉今年之錦標落於誰校、茲誌大會開會次第如左、

開會式

一、開會宣言、
二、日滿國旗揭揚（日滿國歌合唱各一唱）
日本國旗揭揚者、新京中學新京商業、學生各一名、滿洲國旗揭揚者、第一國高、第二國高、學生一名、
三、建國紀念番動會歌合唱（日滿語同時一番、四番）
四、訓示、
五、一同退場、

運動競技開始

一、建國體操、（第一操第二操各一回）日系四年以上女子二百名、滿系優級男子或國民上級男子二百名
二、騎馬戰 日系五年以上男子一千八百名
三、花圈遊戲 萃文女子國高三百名、
四、俵奪 第一國高二百名
五、頭脚切斷競走 大經路、西安橋、長通路、龍王廟、東盛路、一匡街等六國民上級女子一百八十名、
六、舞刀 錦個岳高女二年以上有志三五十名、
七、綱引 永長路、大和通、自强、東新京、文廟、優級男子六百名
八、舞踊 敷島高女三年以上五五〇名
九、捧倒 新京中學三年二百名
十、舞踊 師道高等學校女子部全校學生六十名、體育班學生二十名
十一、千米繼走（女子）東新京、西廣場、文廟、智慧、八島、萃文、三笠、自强、永長路、普通等十校五十名、
十二、千米繼走（男子）室町、東盛路、白菊、大和通、西安橋、櫻木、慈智、一匡街、順天、大同街等十校五十名、
運動會競技終了
閉會
一、向國旗敬禮
二、萬唱三歲
滿洲帝國萬歲
大日本帝國萬歲
三、解散

國都日滿影院九家 收入十萬六千餘元
五月份

凡都會愈大、人口亦愈多、商業之繁榮亦愈興隆、人之娛樂、亦各不同、何況大國都新京市、人口將近四十萬之衆、商業之繁榮、甲於全國、而人之娛樂、亦各所好、所以市內妓館與咖啡店、均告人滿外、每於紅燈甫炬之時、除滿日各市內新民戲院、國泰電影院等興行、在日滿人士公餘之暇、有聽戲者、有看電影者、趨之若鶩、所以五月份市內各日滿興行統計人數爲二十九萬七千四百四十二人、收入爲十萬六千八百三十七元九角八分、茲誌滿日各興行之詳細數字如左、

▲新民戲院、聽客爲二六、五一四、收入一三、八四〇一九
▲國泰電影院顧客四九、二一三、收入爲一四、三五七二〇
▲大安電影院、顧客二一、二九三、收入爲八、〇三一〇四
▲光明電影院、顧客四〇、二九八、收入一一、七一〇一〇
▲平安電影院、顧客三五、二二五、收入爲四、三六四八〇
▲新京樂園、顧客二二、〇三八、收入爲三、〇八九三
▲帝都劇院、顧客、三一、八三一、收入爲一九、四九七九五、
▲朝日座、顧客二一、七七六、收入爲八、六八六〇〇
▲豐樂劇場顧客四九、二五四、收入爲二三、二六一四
以上日滿興行共九家、顧客二九七、四四二、收入爲一〇六、八三七九八

旅京外人乘遊覽大汽車
總數五百餘名
驚贊國都建設之躍進
五月份

觀光

國都新京之建設事業、自大同元年以迄現在、凡七易星霜、基於日滿不可分之新興精神、共同努力建設、所以在京之日滿各主要機關、各大官之住宅、以及各大商店等之建築、莫不做造東洋式或西洋式之樓房、眞是高閣華美、富麗堂皇、非常雄壯、復以國都新京又爲政治、產業之中心、文化之發祥地、所以外國人士旅京觀光者、罔不驚暎建築之偉大、與新興之實績、邇來經關係方面統計各地視察團、紛紛來京觀光者、每月不下數十起之多、均赴各機關見學、所經之處不過三四條馬路、未能窺其全豹、然欲觀光國都新京之實績者、必須乘坐遊覽大汽車、按照觀光路線、遊覽市內一週、使能一覽無遺、執此之故五月份統計、外人旅京乘坐遊覽大汽車者共爲五百二十二名、在個個人遊覽後、莫不喜形於色、稱贊國都建設之躍進、實超過世界國都之上云、

建築協和住宅
預定七月末日竣工

協和會首都本部、鑑于市民住房難之呼聲、無時或止、爲緩和住房難起見、當與關係各方面幾多協議對策、使民得以安居、而後可以樂業、所以計畫在建築材料缺乏之下、建築簡易化之協和住宅、已於五月二十日、在興亞街開始動工、修建兩戶、每戶平均佔地爲五十三平方米、預算爲四千七百二十元六角九分、建築形式、採用西式或東洋式、惟內部炕稍有變更、而其他設備如浴室、鍋物、溫床及火牆之類、亦求適川而簡易之、滿人住居、頗爲合適、然每月三十元、滿人聞之不禁駭然、大有裹足不前之勢、

女教員懇談會

新京特別市公署教育科當局年來對于各學校之教育法、基於新學制之制度、關於興革與改善事項、莫不力圖刷新、以期教育陣容之强化、於上月間舉開之各校長及各塾師懇談會業已先後次第舉行完畢、對于今後之教育上、頗收相當成效、茲於昨日召集公私立之中小學校女教員、在大經路國民小學校開懇談會、出席市公署范行政處長、陳科長、及女教員三十餘人、共聚一堂、關於協和之精神、協和之服裝、並學生之衣履、及其他教育應行事項、互相交換意見、研究進行方法、極爲詳盡、直至正午方始散會云

市民熱望 防範火事
木業遷移郊外

近月市內中央通與長通路警察署管內商民住戶、屢次發生火警、損失數目雖未統計、然亦有相當驚人之數字、所以市民每聞火警、不寒而慄、因而想起各木業對於火事亦頗危險、茲查各大都市之營木業者是爲供給建築界之需要、然爲防範火事起見、而奉天市在東塔東設立木場、吉林市之木業在東大灘一帶、哈爾濱之木業亦在江沿附近設立、均利用水運便利、皆廳集市外、惟首都新京在未建都以前、各木業即與民戶相互雜處、因彼時市面不甚興旺、範圍又小、各木業堆積又少、雖然無害、亦甚危險、迨自定都以後、地面擴闊、中央與地方大興建築事業、各木商隨波逐浪異常活躍、爭相堆積各種木料、以供需求、而其所居之處、仍與市民參雜、惟永長路一帶尤居多數、各商不顧利害、堆積如山、實在對于火事危險之至、況當初夏、風高物燥、各住民對火事特別注

國都犯罪事件 由一月至五月
達四千五百餘件

首都警察廳司法科、茲統計本年度由一月迄至五月止所管各警察署境內之發生殺人越貨犯罪行爲者、即順天警察署管內殺人一件、强盜七件、其他八百三十八件、中央通警察署殺人四件、强盜四件其他一千九百七十七件、四道街警察署管內殺人三件、强盜七件、其他五百八十二件、和順警察署管內强盜九件、其他一百二十七件、寬城子警察署管內强盜四件、其他二百五十四件、本廳司法科直接處理者强盜四件、其他二百五十四件、長通路警察署管內犯罪行爲者五百三十二件、共計爲四千五百五十四件、

首都許可建築
已達四百餘起
由春迄現在

首都新京市因受非常時局下、頗感各種物質之缺乏、所以市內各建築界影響於材料不足、以致在新闢之大馬路附近領有地號者、迄今未能施工建築樓房、殊於國都躍進發展上、極視爲重大、以故市警廳當局、對於市民在各新大馬路於康德三四年領有地號者、迄未建築、不但於住宅問題一時難以緩和、即於國都觀瞻上、殊爲遺憾、當督飭担當者、對領出地號之戶主、赶快施工建築、勿再拖延、以故吉林大馬路以南爲和順鄉之住宅區、與吉林大馬路以北之工業區、共領有地號之地主、業經陸續建築、至市公署附近之明康路、北側已劃爲住宅區、現已按裝上下水道、一俟該馬路修理完成後、而領有地號之地主、當亦相繼施工建築房舍、茲自本年春解冰後以迄現在、商民赴首警廳請領建築許可者、已達四百餘件、業經次第建築、茲據關係方面稱、今年之各地建築房舍、未有往年之踴躍者、皆因建築需要之一切材料、不但缺乏、而且關於磚瓦重要材料實在不易購買立所致也、

九期生卒業後
已返回任地

中央警察學校滿系本科第九期學生、於康德五年七月一日入校、至本年六月底一年期滿、已於前日舉行卒業式、聞該期生七十一名、均爲現任之警佐、警尉等階級者、業於昨今等日紛紛返回警務司、首都警察廳及各省市縣旗任地云、

全新京男中校
籃球比賽

休育聯盟新京事務局、爲發展休育之精神、並籃球技術之躍進、特于日前午前九時在大同公園競技場、舉行全新京男子中學校籃球大會、是日參加籃球會滿系第一國民高等校、第二國民高等校、文化學院、新京工學院、日系新京中學校商業學校、學生約五六十人、屆時銀角一鳴、每次各員精神百倍、來往傳球、神出鬼沒、有如游龍、博得場外觀衆彩聲不絕、直至午後四時許、而一賽之友誼籃球賽盡歡而散云、

蒼蠅爲時疫媒介物
極力把牠撲滅
市署印發傳單與壁畫

當茲初夏之際、正是各種病流行時期、尤其蒼蠅一物、其滋生地多爲垃圾箱穢物場爲牠之大本營、實爲人類傳染病之媒介物也、新京特別市公署防疫科當局、爲市民謀衛生與幸福起見、特印刷撲滅蒼蠅宣傳畫及宣傳單數萬張、粘貼各街要馬路與街道、並分發各區町會、務期家喻戶曉、以便官民一致協力撲滅蒼蠅、而重衛生其宣傳單詳細記下、

撲滅蒼蠅
一、蒼蠅是
赤痢、傷寒、虎疫還些可怕的傳染病的媒介、實在是我們人類的大敵、最好連一個也不讓牠有
一、蛆就是
蒼蠅的幼蟲、因爲蛆一變成蠅、就成爲可怕傳染病的媒介了、所以在牠未變成蠅的時候把牠撲滅吧
一、蛆是
發生在骯髒的地方和腐敗的東西上、用殺蛆劑把牠殺了吧殺蛆劑各藥房都有、
一、消毒
能把蛆殺滅、或是使牠不能活動、可是比這個更「簡單」的法子要算清潔
一、大家呀
清掃的事情、不要僅靠着衛生隊的夫役們、自已住宅周圍的道路和下水道、塵芥箱、厠所、要自己去收拾乾淨點吧
一如去作使
新京連一個蒼蠅也沒有才好
一、今年務必要遵守下列的注意事項吧
1不要有蛆或蛆活躍的骯髒地方、住宅的周圍時時要乾淨
2穢物箱、便所等處要散布殺蛆劑、使蛆消滅、
3有蒼蠅來時、可立時撲滅一個也不留、
4被蒼蠅棲留的食物不要吃
5已經腐壞的食物不要吃
6不要暴飲暴食、和作不衛生的事情、
7不要睡覺受涼、或吃太涼的東西
8蔬菜類要消毒後再吃、以免發生傳染病、

施金救濟貧民
石橋氏之義舉

滿洲宮業株式會社常務理事石橋米一氏、將其逝世之令尊喪費一百元、於日前親至送至新京特別市公署、作爲救濟院以救濟孤兒及貧苦者、市當局接收後、對該氏之熱心慈舉、深感謝云、

運動場修葺完成

【通遼】前由縣當局、計劃在公會堂門前、平樂市民運動場、現已修製完整、定於月之十四日、午后三時、在該場舉行開場運動會、體關係者、及市內滿日各機關、紳民、屆期參加、於同日決定、野球試合、業已披露、通遼縣、時報公佈云、

考運轉合格者
八十八名

首都警察廳、近以市內日滿民營與各機關自用之自動車、及小型自動車不下數千輛、來往市內頻繁、關於運轉手、頗感不足、遂于五月中間招考運轉手、前往報名之滿日鮮人數頗多、當於日前分期施行技術試驗、學科試驗、業經考試完畢、結果考取自動車運轉免許試驗合格者、計普通免許姜治龍等七十一名、特殊免許二島末吉等三名、小型免許杉山一等十四名、共爲八十八名云、

四軍區募軍需生

【哈爾濱】哈爾濱第四軍管區司令部、爲强化軍隊之陣容招募軍官軍需候補生、經相當期限訓練後、即分配所屬軍隊中服務、希望一般有志者前往應募、屆時參照左記手續至南崗第四軍管區司令部報名、
一、採用人員軍官候補生二百名、軍需候補生三十名、
二、志願者資格
1國籍、滿洲國人（除蒙古人）但含有長期住於滿洲國且熟通滿洲國語之朝鮮及白系俄人
2、學力國民高等學校卒業程度、
3、年齡滿十六歲以上二十三歲以內、但現於滿洲國軍服務中之士兵、而欲志願應試者年齡則爲滿二十五歲以內、
4、志操堅確、並誓願絕對爲滿洲國盡忠誠者、但有左記情形之一者則不採用、
（甲）有妻子者
（乙）有不良嗜好者
（丙）不修素行者
（丁）受徒刑以上之處分者
5、保証須有出身學校校長之學力證明書、警察署長之身份証明書、但現在軍隊服務者只有本屬長官推荐即可、
三、志願書及其提出日期、志願書及將所有報名需要文件於康德六年八月十日以前提交軍管區司令部云、

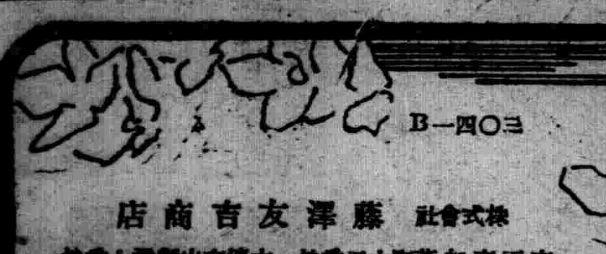

補爾多壽
補血强精
血液之源 精力之泉 强壯之素
B—四〇三
株式會社 藤澤友吉商店
奉天市加茂町十五番地・大連市山縣通七番地
天津日界常盤街一番地・上海靖遠路八號

老牌
エキカトール
液克得兒
家庭必備殺虫禁水
77—18

駆梅特効鉛注射藥
密拉奴鉛
Milaneuen
救治梅毒永不再發 絕對無痛價格低廉
本品係LIPOID（類脂肪體）可溶性、故能迅速吸收、不留硬結、且因精成分子之作用絕不痛疼、將爲類藥劑中難得之佳品、所以爲斯界最廣汎賞用者也、
適應…梅毒各期、神經梅毒、FRAMBOESIA
日本陸軍藥局方收載
各大學教授實驗推獎
滿洲醫大滿鐵病院均採用
◆奉贈文獻◆
包裝 二拾管入 二五拾管入 100瓶入
製造發行總代理 吉萬商店 大阪市東區平野町二

武俠長篇巨著
風塵游俠傳
全書六十回兩厚冊
定價八角特售八扣郵費六分 掛號另加八分
各埠書局均有出售
正大書局出版 奉天中街廣生堂胡同

打字招生
奉天日滿打字學院
『原名日滿打字學校』
當此佳期本院入學良機特點
新式機器、諸多俱全、打字敏捷、使用靈便、日滿兼習、能學完全、優良師教、設備齊全、
女子希望充打字員者速來學打字不失良機入學手續年齡程度均不限隨收隨教免試不放暑假日語科免費本院備有清潔樓房宿舍數間詳細簡章函索附郵二分即寄（本院代打各界文件）
院址奉天小西關國民優級學校西鄰樓房便是

大連汽船出帆
◇開往天津
◇北京丸 六月十四日
◇長平丸 六月十五日
◇開往青島上海
◇青島丸 六月十四日
◇大連丸 六月十七日
◇開往基隆高雄
◇山東丸 六月十八日
一、上海航路上午十一時開船改爲正午
一、台灣航路下午四時開始改爲同五時
芝罘威海衛清津雄基
船票發售處 日本國際觀光局奉天支局 大和旅館出張所 城內分所電三—四六一二 哈爾濱新京各地日本觀光局

阿波共同汽船出帆
◇開往芝罘 十八共同丸 六月十三日
◇開往仁川鎭南浦 第二壽丸 六月十六日
◇開往天津 奄美丸 六月十五日
◇開往芝罘威海衛青島 利通丸 六月十五日
阿波共同汽船會社 電話二五〇〇一番

敝社廣告事務請通用
電話二—二〇二二

患早洩病者收確實效果
止防早洩藥（外用）
性美膏（一圓二角二圓）
精力減退之人必備
回春靈藥
桃夢（二圓二角三圓）
加茂町十六番地 木村商行

男女性慾不滿陽萎無感症請用
セーブレビン
最補利嬪
所塗布劑局
最補利嬪爲醫學博士中井卓次郎先生創製之生殖機能發障害受人獎最新藥劑、問世以來、因係簡便之局部塗布用藥、頗治療來讚最補利嬪之醫治效果、只將其塗抹於局部即能奇粘膜用方面迅速收吸、刺戟性腺神精系統使局部細胞之活潑而增於旺盛、筋肉緊張、藉以促進、對經衰退之性的機能、復活起來、以本劑塗抹於局部、不特即能治愈、性慾不能、性交不能、而連續使用、効果尤爲顯著、具毫無其他作用、最爲理想、共藥力生効之迅速、與以一般藥類中、實無與其並駕齊驅者世間有此最新發明藥在、眞乃、性的機能障害、陽萎女性無感症、勃起衰弱、生殖器發育不全等症苦腦者之福音
（藥價）八瓦入一圓二角 二〇瓦入二圓五角 五〇瓦入四圓五角 一百瓦入七圓八角
送費各四角二分欲定購時節依郵便爲替或函付現金及振替日座向東京一九四番寄上即可
▲發賣處 東京世田谷區松原町四ノ一一四〇 振替東京一九四一二番 天醫堂
●總代理店 奉天市小西關大街 廣濟堂大藥房
滿洲國安東 一木大藥房　哈爾濱傳家甸 山本長壽堂
騷市市場通 井上誠昌堂　哈爾濱石頭道街 原田藥房
奉天浪速通 新京三笠町 宮崎大藥房　哈爾濱石頭道街 旭昇
吉林河南街 林盛堂藥房　大連市浪速通 日本實業株式會社
吉林驛前 松壽堂藥房　滿洲國國門 新井藥房出張所
哈爾濱傳家甸九道街 籾井泰昌堂　天津日本租界旭街 松本盛大堂
▲其他全國著名藥店均有代售若遇貨物售罄時節請向發賣處定購爲荷 ●說明書免費奉贈

拜泉大火災中佳話 師生出動應援

拜泉國高學生姜玉的一封信

五月三十一日○當拜泉發生大火○其後諸事混然○倍極多忙○經過回春○五月月曜以來○略告恢復平常○開始課業○請釋錦注○承詢及火災狀況茲特馳函奉陳○

當日午後一時頃○正街鐵路局南方十二戶目○祝融稅駕○時烈風煽動○火勢火焰俄然高張○風下東北方擴張放射狀○消防完全無所措手○正街由東方剛燒至十字街與北大橋中頃裡方斜近東門○至新公館周邊○全化燒野之原○午后五時許○始漸鎮火○內縣公署小半部燒燬○但縣長公宅警務科等○悉化烏有○其後庭保管之木材約七萬圓○亦均消失○新公館周圍○雖悉燒燬○而事先無事搬出之貨物部分消失○鐵局路比較的損害少○東西正街十字街以東○殆全部燒失○如拜泉之日系青春間○外部張者欣喜之日系唯一花湘旅館○亦全燒失今共殘墟○徒遺磚瓦裝壁○土裂牆罅○淸夜至此○不禁一種悽慘之感○

統計的數字○自然諸君已稔知矣○

消失家屋一千百七十戶○四千六百餘間○僅建築物估計○不下一千六百萬圓○其中付諸火災保險者○聞有一百六十萬圓○

拜泉國高罹災學生家庭○全燒八○半燒十○此在事實上非所謂半燒○燒租房者寄宿親類或燒租房者等如文字之半燒○毋寧甚少○

其後○本校與救護本部連絡爲何等奉仕○且從事於罹災學生之調査救護復舊應援等○惟一時罹災者○難以探訪確實○迄六日判明○至六日尙有十名罹災缺席者○

其日○全體學生○當先跑去小生等對於火災○前此有五回之火災出動經驗○四日前鐵路局前正街○焚燒四戶時○亦會出動○學生相當熟於救火動作 吾等學生咸抱奮勇爭先之意○校長先生最先出動胡先生第二回○魏先生亦在第一回○中與吾等共同活躍○乘烈風之火焰○動祇追及學生物件搬出地○先撤後方草房置物燃料等○於是校長先生胡先生與學生犬發大聲警戒○昨年赴任以來經五回火災指揮吾等而出動之副校長先生○泰然自若○或立門口○或觀室內○終始鼓舞激勵吾等○吾等每於各戶雖最後五分間○亦活動不怠○南北平街百數十戶○凡不拒絕對生搬出者○增加(保險者往往拒絕)一戶不遺○一物不洩○殆全搬出○全學生百五十餘名○一時至五時○實達四小時間○殆無喘息之暇○而活働○吾等搬出之財貨○私自推算○至少亦達十萬圓以上○

初日系警官亦未來○縣公署員一名亦未來○『此拜泉大火爲縣公署知之乎?…』○縣公署傳出命令者二回○火殃縣公署○校長先生引率學生半部○急行前往○然約半小時○又歸正街本隊○

過十字街時○火焰已及東方五六家○火煙同時包圍十字點以東全正街○人莫能進○又折而返○自十字進北門側○而遵十字行至一道街○學生全部活働遲鈍○但自一時至三時半○如花間蜜蜂○出入巢門○如戰蕩兵丁○活動有加○習於救火之吾等○已思竭盡實力矣○方叱咤激勵救援中○『女高爲火焰包圍○國高又危矣!』消息傳來○全學生分爲二班○一部往女高○半部往國高○時四小時後之午后五時也○

女高火已迫近背後○在物件搬出中○而我國高○因無何等危險○寄宿生全部就食○通學生半數交代晚餐○午后六時○再行出動○因欲知前新公館之狀況○派斥候三回○均因火烟不得進○至有『新公館全燒矣』等風說○乃選拔小生等五十名○於副東長先生引率下以斥候出動○先生自行先進○在火烟中○一進一止○漸得鑽出火烟○抵新公館○觀之則公館完全無事○日系全員避難○一人未傷○更往縣公署○見餘燼尙猛○後庭木材○盛事燃燒中○惟放棄之○燒境迄北大橋附近○附近已鎮火○因聞蜚語○未能作最後五分十分之努力○實爲遺憾○

次入救護本部(商工會)在十時頃○待期一時間半○夜十一時半第三次出動○與由明水應援之消防班協力○救飯店街南側木材○努力隣家王某宅餘燼之消火○一時間半漸告消滅○更選拔生十五名○由副校長先生引率○至新公館縣公署等警戒的巡察救護本部解散後已二時○吾等通譯學生二名○隨副校長先生○赴罹災學生家庭訪問○並赴縣立病院訪問避難者(日系多數)後歸校舍○時翌日午前三時半矣○

六月一日以後與救護本部連絡○稍服務於罹災學生家庭○如前記者○

因本火災○當日克山明水即刻派消防隊及警官應援○受省公署其他比隣各縣之慰使節○慰問金品等甚多○

火災之際○吾等國高學生○當即出動○師生一體○爲消防救援活動○縣公署○協和會其他各機關幹部及一般街民○莫不銘感○以上爲拜泉大火狀況之報導○

關於『基礎教育』

(康獄春)

我讀完了幽蘭君的『基礎教育』後○不禁起了很多感想○在他那文章裡所寫出來全是一番有經驗的發表○而對兒童教育有所關心的○我也是感到兒童『基礎教育』的重要性○因爲我幼時所受的影響現在仍存在我的腦袋裡○我和幽蘭君得了同樣的毛病○又很替幽蘭君的文章可惜不能得到全國內做人母親的和未來做母親的人們的賞閱○實在是一件憾事○

其原因呢是報紙不能普及全國各地方○就是全市內的做母親的也是不能全都閱過這篇文章的○何況荒僻的鄉村裡的做母親的呢?就是報紙全國內各地全都普遍了○也恐怕每家做母親沒有閱○這篇文章的知識吧○所以僅不過被一般知識層的做母親的所閱得到的○其發生的效力乃是局部的○至於這『基礎教育』的基礎教育的原動力和責任不能不歸於教育爲治者的身上○而來鼓吹女性教育○而不可怠慢女性的教育○女性的教育完善了○隨着兒童『基礎教育』才會完善的○從根本上說○在我國內作人母親有幾個曾受過教育的○他何嘗感到了兒童教育○那裡知道兒童期所受的影響會涉及他的終身呢?或徒溺愛○或懷有不正確的希望○甚至將兒童教育置之不理的○總之沒有知識的母親不會顧及到自己子女的教育○

『女子無才便是德』這句語○流毒在有麻木狀態帶着退化現像的我國一般頑固的思想的人們○他們受了腐敗的舊禮色』○

看!日本明治維新以來○以賢妻良母○做教育的宗旨○積力提倡女子教育○而身負發展國家聖業的兒童的精神與意志○受了健全知識的主婦的陶冶和培養○年長成爲一個健全的國民○所以才有今日的國勢○

我國國民性的劣點也就根本這基礎教育而不會良善的○雖然祖先所遺下來的美德○而不懂應逐新時代去邁進○改造只知晏安循例踏入腐敗之途○而造成時代落伍的國家○

看!我國國民間的『愚○窮溺私』四大病態○不能加以改造嗎?這改造的不實現○就是根據這基礎教育』的不澈底○我國雖自建國以來受鄰邦的援助○但這『基礎教育』的掌管者的女性教育在城市裡和鄉村裡仍然沒有什麼顯著的象徵○

在過去的期間裡○『基本教育』是沒有相當成績○而在未來的『基礎教育的前途是否悲觀○就在教育當局的處置○和現代的知識層的青年男女的動向如何了○

現代知識層的女性們!妳們在這樣呼聲裡○而能享受着教育○是多麼可樂可喜的呢!而現代的女性往往有把教育主旨目的弄不清楚○至發生種種惹社會的一般批評和非難等的事情○實在是女性教育的缺點○並且曾受過教育的女性有點高驕的傾向○以爲自己受過教育○高出別人似的○要知道日本的女性那一個沒有受過教育○所以也就平常了○

妳們要想妳們身上的責任○是多麼重要○妳們就是現在或是將來的母親○是兒童基本教育的持掌者○是國民性改造先導者○妳們要自重妳們的使命○

妳們要落落大方○不要爲眼前的膚淺的虛榮所牽繫○不要爲一點不正當的心弦所衝動○而努力從事善處兒童的『基礎教育』吧○並料家內的一切事務○這就是妳們的責任○妳們要完成妳們的責任○

知識層男女同胞們○應抱着非常的覺悟○不要把我們理想建設的責任○放置在腦袋瓜兒的後頭不管它○

學生的戀愛

室伏高信原作　(二)(慕化乞譯)

說戀愛是沒有年齡的○就是這樣解說○這是萌芽在性欲開始很遠的前邊或者有生在死的時候才燃燒起來的○斯坦達耳在七歲的時候感覺到對於他母親○『當兒子的愛不算愛』○盧梭在八歲被一個三十多歲的婦人戀着○還有歌德七十多歲還作了嫣麗晉巴特的哀歌○巴斯卡耳用這個事情來說年齡不能決定了戀愛和野心的始終○

可是戀愛和野心要多許的火?○巴斯卡耳曾這樣說○『比青年盛點適可』○『因其少時血氣未定』○孔字把這件事用教訓的口氣說出來的『戒之在色』○

更不需要任何証據○我們就可以說青年和戀愛是不可以分開的○青在年期無論是在甚麼程度下○若是感覺不到戀愛的○那精神的○一定是已經進人了老年期的人○那就是年齡的老人○

布拉屯讚美戀愛說是青年之花○青年是人生之花○戀愛是青年之花○自然已經把戀愛放在了青年的面前○自然的給授受也就是神的賜與○不許瀆犯了自然○自然的命令要爽快的接受青年是應該喜悅戀愛的○所以應該膽大的用所有的能力去進攻更要得着進攻的價值○只是學生○就是般的青年○都須這樣來論斷一不!越因爲是學生○才越要眞實的○用熱情去戀去追尋○

戀愛也是一種學問○和歷史數學是同樣的○這是無須疑惑的一科學問○　(未完)

洪丞劍俠圖

第五回　……五〇四……　(張青山)

赫赫聖戰兩帥臣大彰天威孤軍鬪强敵
巍巍神武衆劍俠宣揚孝義正氣尅邪氛

其中是空的○在那裡面滿裝上地雷火砲○等他們安營於該處○便可轟炸起來○敵人豈不就全軍覆沒了嗎○欒尙覺空說道○這條計策當然是好○但是這個葯揣怎麼安置如何的施放呢○敖震聞言哈哈大笑○說這個主意我可有你們是不知道哇○用鋼輪發火之法○把輪絃擰足了○非得經過七天七夜的工夫○才能碰到紅葯的輪齒子之上○發出火來○引着了硇磺焰硝○火光四射○有多少地雷葯揣燒不着哇○衆賊聽他說明這個道理○全樂的拍手打掌連說妙哇妙哇○商議妥了之後○眞箇就預備了二十多個地雷○裝在船上○預備些個木料○率衆起身○到在立水小島之上○順着山洞○把木料運至裡面○支架起來○然後把地雷運進去○安放在木架之上○這才退至外面○駕船回歸○將鋼輪火櫃預備好○用毛頭紙捲大葯○搓了無數的葯撚子○派毛氏三鬼○去打探官軍的下落○過了兩天○三鬼回來報信○說明天到不了黃昏○官軍的水師大隊就到啦○惡賊聞報○急忙帶了應用之物○乘快船奔到立水小島之上○將一切物件○運至島內山洞之中○把藥撚接到地雷之上○把鋼輪火櫃○安放在許多的藥撚當中○安排完畢○將鋼輪的絃上足○估量着七天後○天將亮的時候○地雷火砲必能爆炸○又詳細檢點了一番○絲毫沒有遺漏之處○然後慢慢的退了出去○命人用巨石將洞口塡死○又叫多預備亂石○堆積在洞口左右○免得取人之疑○他嘔盡了心血○佈置妥當○猛聽得水花一響○忙回頭看時○什麼痕跡也沒有○又一想也許是大魚躍浪可就沒注意○率衆上船○開回火山紅海峽內○盼望着官軍到來○便可一網打盡○第二日大明的水師全軍○已然來到○正合心意○果然圍繞着立水小島○紮下了五花營寨○敖光烈等○得到這個信息○直樂的手舞足蹈○不知怎麼好啦○各自換了水師衣靠○由島內泅水出來探看○果然與所報不差○連忙退回島中○離水登旱岸○到在裡面○脫去了水師衣靠○一齊入座○彼此慶幸○齊說這一回○斷不能錯啦○聽信吧○准可以將官軍○炸一個全軍覆沒○片甲無存○這就傳話擺酒慶賀○歡呼暢飲熱鬧起來○屈指計算着夠了日子○明日天光不亮○地雷便可發動啦○三更以後○換好了水靠○泅水又來探看見官軍的水師連營○燈火照若如同白晝○士氣甚爲旺盛○惡賊等看罷○喜之不盡○打了個招呼○一齊退回○到在島中以後○備辦下豐盛酒席○入座開懷暢飲○賊寇等○一個個興高采烈○心滿意足○就等着聽響兒啦○四更以後○衆寇離了大寨○上了船開出紅海峽○向立水小島前進○出來約在三四里路○就不敢前進啦○爲的是地雷火砲力猛○萬一波及了自己○不是當要的○就遠遠的在海面上打旋○敖震欒尙覺空等○爬到桅桿的頂兒上○遙望官軍水師營○桅桿上掛的燈籠○恰似萬點晨星一般○三寇看罷○樂不可支○由上面下來○穩坐船中○靜候地雷發動天交五鼓之後○還得不到消息○群賊來至外面○看東方已然發白○眼看着天就要亮了○急的衆寇○搓手擦掌○在船上來回亂轉○暗自想到○莫非說又失敗了不成麼○還干萬惡滔天的匪類○正在焦急之時○驟然間轟隆隆驚天震地一聲巨響○隨着海水泌騰○波濤湧起○船隻搖擺不定○群賊等一齊舉手加額○仰面說道○噯喲○天哪○哈哈這一番可成了功啦○覺空合掌○口念阿彌陀佛○善哉善哉○地雷這一爆炸○不知水師營中○可否有幸免的麼○敖光烈說○教主啊○你是歡喜過了力啦吧○怎麼說起傻話來了呢○我們離着好幾里地○船隻震的亂幌波濤滾滾○請想離着近的○還能囫圇的了嗎○衆賊談話間○天可就亮啦○青天與綠水相映○涼風習習○萬里無雲○波濤不興○水平如鏡○遙見順水飄流下來○破碎的旌旗破爛的板船○並一切不完整的器皿○向東隨流而去○

化食消毒　清腦爽神　創造健康

仁丹

保持康健：
第一是要有强健的腸胃，
和體內所有的殺菌力，
殲滅由口進入的病源菌，
使其無隙可患。
這樣纔配說：
保持康健的根本方法。

請購服——
銀粒仁丹

体育藥盒
表徵体育報國的這個藥盒，宗旨是在体育向上及創造强壯的國民，爲資克服後艱，務以堅韌驅幹爲念。

附贈体育藥盒
銀粒仁丹伍角包

森下仁丹株式會社出品
各地均有出售

麒麟老牌麥酒
清涼飲料 麒麟檸檬汽水
奉天製
最古之歷史　最新之設備　最上之品質

經濟與產業

日滿華經濟提携之基礎 東亞經濟懇談會之全貌

【東京】關於創立可爲日滿華經濟提携之恒久的機關之東亞經濟懇談會事宜、其最後的準備商洽會議、已於十三日午前在東京商工會議所開會、官廳方面有大野大莊次官、村瀨商工次官、陸軍省軍務局永井中佐、高橋少佐、山本外務省通商局事務官、日高興亞院經濟部長原對滿事務局次長及其他等、民間方面則有伍堂日商會頭兼日滿實業協會長、松井桑原日商正副理事、波多野日本船主協會專務理事、白石紡聯專務理事等、悉行出席、對於準備委員會所起草之章程內容、逐條加以審議、結果、大要業已決定如次、卜期於中國事變紀念日之七月七日、即舉行成立典禮、刻已進行其準備、即係

一、名稱及目的
本會稱爲東亞經濟懇談會、以日滿華各地域之經濟關係各部門代表者之協議懇談及緊密關係官民之精神的融合爲目的、

二、組織
本部設於日本商工會議所內、與日滿華各地域或特定各地方之事務聯絡上、則祈各該地之商工會議所、或準此之機關擔當之、

三、事業
1、各地域經濟關係部門之融合親善、
2、保持其緊密之協調關係、
3、各地域經濟事情之綜合介紹、
4、其他與前項事業附帶之事業、

四、會員
以如次之團休及個人、充爲會員、
1、日本方面商工會議所及有力之經濟團体、
2、滿洲國方面商工公會及其他有利之經濟團体、
3、中國方面之華北華中蒙疆等處有力之經濟團体、
4、其他贊成本會之趣旨與目的之個人、

五、職員
1、會長一名、但以日本商工會議所會頭充之、（豫定由伍堂卓雄氏就任）
2、副會長五名、但由日、滿、華北、華中、蒙疆等地域、各選出一名、經常任委員會之會議、而由會長—委囑之、
3、理事長以日商理事充之、
4、此外專務理事一名、及理事幹事並顧問、各設置若干名、

六、機關
本會以常時審議機關、於會長之下、構成委員會、而由會員之中推選委員長一名、委員若干名、由會長委囑之、並於此委員會、互選若干名之常任委員、（委員長豫定由賀屋興宣氏就任）此外、並於各地域之重要處所、特設地方委員會、

七、大會
每年至少亦須招開大會一次、此外、應其必要、則招開日滿、日華及地方懇談會、

特殊會社之特別監事制

【新京】滿洲國政府今次決定特殊會社特別監事制度、經參議府之諮詢本日如左記爲公布、

關于特殊會社特別監事之件

第一條 政府對當該會社、特制定法律之會社及國務總大臣指定之準當該會社、得置特別監事、特別監事各會爲社每一人、

第二條、特別監事、監査會社業務以外令會社、隨國策以使行圓滑運營之目的、參劃其業務、

第三條 特別監事非受國務總理大臣之許可、不得從事他業務、

第四條 特別監事之報酬旅費其他之給與爲國庫負担、

蒙疆產業三年計劃

【張家口】蒙疆產業之開發、會已於去年三月間、樹立五年計劃、惟因日本之物動計劃及發見各種之新資源、刻正研究三年之計劃案、其計劃豫定中者、爲煤、鐵、雲母、石綿、電力羊毛、石炭液化、製鐵、洋灰、鐵道汽車、通信等、但此中於本年度內對日供給可能之物資、則爲鐵鑛、石綿、雲母、黑鉛、羊毛、大麻、亞麻、獸皮煤等九種、共數量雖屬不明但金額似在三千五百萬元以上

關于水力電氣建設 事業公債法制定

府政關于第二松花江並鏡泊湖之水力電氣建設事業、該建設費、於水力電氣事業特別會計、借以入金爲處理、將來隨伴是等建設事業之進展、所要資金之增加、爲必須、將來、以該資金、以公債謀處理斟酌物價關係其他、一億五千萬圓限度之水力電氣事業公債法、對十三日之國務院會議爲上程通過、即前記當初之水電建設事業、康德八年爲最終年度、以五年計畫其所要資金、爲一億二千萬圓之豫定、考慮物價關係其他、其限度定一億五千萬圓、于同時今後隨伴產業五年計畫之進展、政府直營之水力事業、向他之場所惹起之場合、更謀右限度之擴張、而右公債之發行、於日滿兩國各各發行、今年度中、約五千萬圓於日本決調達、從來政府之事業關係公債中日本內發行者爲普通事業公債、更滿洲國之產業五年計畫之樞軸、關于水電建設事業、通共事業公債、對日本之市場使親愛頗爲意義重大、他面日本政府並資本團、本公債之對日本內發行、表示大歡迎之意、依之對五年計畫、昂日本側之認識且對滿洲國之圓資金調達、寄與者爲多大、值注目也、

紙漿原木供給問題 業者及當局之意見不一致

【新京】對於在滿紙漿會社之生產分配已於本年三月之懇談會決定各社爲紙漿一萬噸、然而業者側以設備之大爲理由、主張所需之原木供給爲一萬五六千噸程度之生產、當局之意向原木完全不足之際、有供給不可能之意見、全呈對立狀態、然當局於運費提高之際、各社以運費之部負担、雖得爲蒐集於現狀、到底一萬噸以上紙漿製造之原木、供給爲不可能、關于該問題、業者之懇談會、爲十日頃之豫定依當局之腹案作成遲延、爲數日後、木村監理科長亦已歸任、關于是等問題、俱與換算案問題爲懇談、

佐佐木東拓總裁 廿四日來奉

【奉天】前十日爲東京出發新任致辭之起見、來滿之東拓佐佐木總裁帶同江口、吉川、中澤各理事米澤常任監事竹內秘書役、途中滯留大阪、京城乘廿日午前七時卅乘望號、過奉赴新京廿四日午后一時四十三分着乘鳩號爲來奉、

滿洲採金株式會社 決全株政府一元化

【新京】政府決定十二月滿洲採金株式會社四千萬增資案增資分二千八百萬圓、爲金額政府負擔該社元來爲鑛業權會社關係上故如鑛發會社、企圖全資本、政府一元化、過般來準備中、於十三日國務院會議、滿業特株十萬圓株（繳付完了）及東拓所有株四萬株（繳付完了）決政府轉替方針同社由滿業之傘下分離、投資系統呈完全政府一元化、

倫敦油脂强調（自六月五日至全十一日）

【新京】中銀調査＝前週中、（五日乃至十一日）倫敦油脂市況、大豆以外概强調裡爲推移、

△滿洲大豆
依然取引不進步、堅持前週央以來之九圓、而迎週央、關于週央、突破九圓之大關門、表示八圓九十四錢、示現五月初旬以來之新低價、週末向德國品有小成約說、九圓許之向大關門爲復歸、

△亞麻仁
對拉布拉達製品、歐洲方面買意抬頭、週初十二圓、比前週末有二十錢昂漲、其後亦成妥散見、十二圓二十錢更爲二十錢、呈上伸、而示現週中之大價其後十二圓十錢以小綫的情勢爲越週、

△落花生
亞麻仁同樣週初十二圓二十錢、比前週末之大價、更二十錢呈上伸、其後六七日、更十錢漲起示現十二圓三十錢達康德四年以來之新大價、爲頗活況、週央後一休狀態、於十二圓二十錢爲不動、

△菜種
對拉布拉達品、雖有小量之成妥、大勢依然不動、以前月末之十二圓五十錢不動、

△棕櫚核
週初、九圓三十一錢對前週末以同事爲開市、其後他品一律感渠强調、迨九圓三十八錢呈示上伸、

△椰子實
週初十一圓七十錢、由前週末有十錢上伸、呈示强調、其後更有活況、十一圓八十錢台爲平定、週央後、因亞麻仁、大豆之影響、稍呈小綫狀態、

△市況漲跌表（單位百斤爲國幣換算）

	大豆	亞麻仁	落花生
四月平均	八圓五九	一一圓二〇	一〇圓四五
五月平均	九圓〇三	一一圓五〇	一一圓六六
前週平均	九圓〇六	一一圓七四	一二圓〇三
本週平均	八圓九八	一二圓〇七	一二圓二三
五日	九圓〇〇	一二圓〇〇	一二圓二〇
六日	九圓〇〇	一二圓〇〇	一二圓三〇
七日	九圓〇〇	一二圓〇〇	一二圓三〇
八日	八圓九四	一二圓二〇	一二圓二〇
九日	八圓九四	一二圓一〇	一二圓二〇
十日	九圓〇〇	一二圓一〇	一二圓二〇

青年表行
專售高尚鐘表眼鏡
奉天城內中街路北

本丸用國產參茸配成最合國人體質
蓡茸補丸
主治 腦弱 神衰 精虧 腎乏 男血 陽呆 遺疼 精虛 健忘 失眠 腰痛 心虛 氣弱 自汗 咳嗽
參茸補丸乃我國老參血茸及各種珍貴藥料配成藥性溫平不寒不燥男婦老幼四時咸宜因本丸已歷數十年之臨床實驗並經中外大醫師證明認爲補腎聖藥强身至寶誠人類健康不可須臾離之良藥也
價目每瓶貳圓 買一盒送一盒 郵費一盒免收函購
各埠均有經售代銷簡函即寄索章程
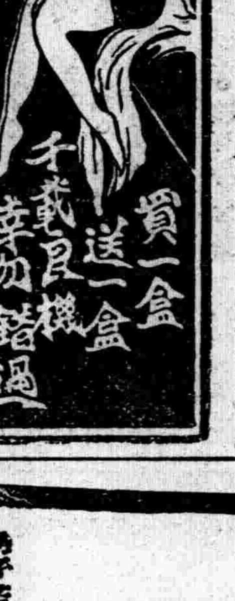
買一盒送一盒 千載良機幸勿錯過
總發行所奉天大北關育生堂藥店

虎骨花蛇藥酒
本藥酒專治腰腿疼痛四肢麻木肝胃氣痛小腹疝氣口眼歪斜半身不
遂及婦女經血等症大瓶三圓外埠函購另加郵費國幣三角無不寄
頭痛藥 專治偏正頭痛及暈眩各神經痛並能消除鴉片癮者體內之積毒每袋三角每打三元外埠函購另加郵費一角
脚氣藥水 本藥水能函止痒消炎散腫減少部疾患之擾用藥專治乾濕足疹腫鴉水泡脫皮落屑痛痒浮腫諸般脚氣最有功效每瓶六角外埠函購另加郵費一角
虎骨熊油膏 小貼六角外埠函購另加郵費一角 寒宮冷經痛帶下等症大張每貼一元 專治腰腿四肢疼痛胃腹寒積痞塊臂
退瘧散 每袋伍角外埠函購另加郵費一角 神經痛及結膜炎熱有解熱強壯之效 最爲適宜並治瘧疾續發症脾臟腫大 本散專能截除瘧病之原素用治瘧疾
大宗批發價目本堂已特訂廉價函商均可
老福順堂
奉天大西關大什字街電話(四)二八七〇番

驅梅掃毒去根良藥
哈郎清血丸

淋症之症候及其治療法

男子若接觸了有淋症的婦人之後 二日乃至五日 尿道口及其近傍必發生奇痒之感 如同有蟻蟻鑽過去一樣的難忍 又感覺溫熱 小便後痒感更行增加 此時那是罹了淋症 宜速服哈郎淋濁丸並以哈郎治淋座藥 挿入尿道口 未待其退出異感即可將淋菌殺滅 其次並得豫防如下所載之可怕的淋症於未然 蓋如果失了治療之機 尿道口發現紅腫 以手指壓迫龜頭之時即流出粘液 每當小便時感覺灼熱 尿意頻繁 若將尿傾入玻璃瓶中觀之 有屑物遊蕩其中 極是混濁 此即爲早已中了相當傳染之証據 再延續下去 尿道口必更爲紅腫 牛身感覺異常之苦痛 小便之時尤不堪其痛苦 黃色或帶綠色之有似膿膿一般的分泌物汚染衣褲 夜間又難入夢 尿意更行切迫 約三十分鐘即起尿意 關於淋症之爲至此已不能隱瞞 而被他人知曉 精神上肉体上之苦惱 至此已達極點十日後病勢稍減尚可治癒 若此時不講求徹底的治療法 則恐變爲慢性淋症所苦惱矣 哈郎淋濁丸 爲基於最新之學理徵諸多年之經驗而製成之良藥 如經內服其爲化合腸之分泌物 有効之殺菌藥 小便混濁之淋菌亦可因藥力致其死滅 而排泄体外 病勢即因之自然的減輕 待疼痛稍減之後 以哈郎治淋座藥 挿入尿道 直接殺滅淋菌 治療極爲迅速 因此由於哈郎淋濁丸之內服及哈郎治淋座藥之外用 病狀一日一日而臻快愈 是毫無疑義者 故世間之患淋症者勿再逡巡徘徊 宜速改良藥而脫淋症之苦惱 又哈郎治淋座藥亦爲有効之淋症豫防藥 若接觸疑有淋症之婦人之後 立即使用此座藥即可防淋症於未然也 故應常備一盒以防可怖之淋症

梅毒之症候與治療法

淋症雖局部無損傷亦可感染病毒 而梅毒則由損傷部分感染病菌 普通於傳染之後二星期乃至六星期 生出如米粒大小之紅疹 漸次增大 同時在股間並生出横痃 但此症頗易治療 但往往治癒後捲土重來 不久即在頸 腕及身体各部生出紅色之小疹 更能使口唇腐爛 腐蝕破壞 舌 腔 咽喉喉頭 腐爛 聲音變啞 再次侵至腦 腸 肺等之全身各部 致毛髮脫落貧血衰弱 且能侵至目力而造成盲目 造成聾子 牟骨腐 劇痛難忍 終至失去生命 故梅毒之可懼令人不禁爲之戰慄 並能遺傳至子孫後代 生出無辜之子孫 呻吟於疾病之中 其毒害之可怖可以想知矣 近代發明六〇六等治梅毒之葯物 此症大爲減少 但六〇六之注射非由熟練之醫師爲之頗有危險 梅毒菌因特有習慣性對六〇六能生出抵抗力 但若服哈郎清血丸之良藥 注射與內服併用即可驅除可怕之梅毒菌最爲善法 蓋哈郎清血丸有淨血作用對梅毒菌有極强力之作用 能排除侵入血管之梅毒菌 故一日一日血液得以淨化而得回春之慶 凝有梅毒之人宜速以哈郎清血丸早速脫將病害爲要

◎藥價
哈郎淋濁丸 特製 二圓五角
哈郎淋濁丸 普通製 大瓶二圓 中瓶一圓二角 小瓶六角
哈郎治淋座藥 每盒五角
哈郎清血丸 大瓶二圓 小瓶一圓二角
各埠大藥房均有代售處
批發處 大連山縣通九八 順和公司藥房

女子不可讀
花柳病根治療法

性慾是人類的本能 但是一入花街柳巷 就易於發生病毒 這種病分爲梅毒 淋症 軟性下疳三種 其中以淋症爲最多 其次爲梅毒 再次爲軟性下疳 其數最少 據西洋某國之統計一千名青年人之中花柳病患者占二百人 其數之多可想而知矣 何故患花柳病者如斯之多 蓋男子多有交際赴宴會或在他處飲酒之機會 爲酒力所支配不知不覺混入花街柳巷者常有之 或者獨居異鄉 爲忘却孤獨寂寞之生活 而入花街柳巷中求得一時之安慰者亦有之 如斯而傳染了苦痛疾患 起初欲行秘密治療 敷衍從事而失去治療之機 致終生呻吟病患之中 誠屬不勝遺憾之至 因此患此症者 宜從速擇擇良藥 而求有効適切之治療法急速解除病症

五淋白濁一瓶斷根
哈郎淋濁丸

止痛
好評嘖嘖之 哈郎止痛片
本劑一出疼痛之苦惱悉行消滅
頭痛 牙痛 眼痛 腰痛 經痛 骨痛 外傷痛 及其他酒精 嗎啡毒等中毒症用之均有特効 感冒時服下三片旋即起汗作用可於一夜治癒
各處藥房均有代售
藥價 每盒 三角

(一) 第一萬零四百八十二號 西曆一千九百三十九年六月十五日 陰曆己卯年四月廿八日 星期四 (日刊) THE SHENG CHING SHIH PAO 康德六年六月十五日 昭和十四年六月十五日 (明治卅九年十月廿四日第三種郵便物認可) (大同元年七月二十六日第三種郵便物認可)

盛京時報

晚晨刊共三大張半

晨刊

發行人 染谷保藏 編輯人 菊池貞二 印刷人 東光明 發行所 奉天陽田町九番地 盛京時報社 電話 編輯局 二一三八二二番 營業局 二一二〇二二番 二一一八九七番 城內 支社 各地 大連 大阪 哈爾濱 新京

時論

檢討蘇聯共黨第十八屆大會 (二)

最後。生產各部門的不均衡的發展。生活必需品甚感缺乏。因而在勞動者與農民間。發生普遍的工現象。以及由於軍擴。一般負擔過重。同時肅淸工作的恐怖。使人心大爲不安等等。皆使蘇聯共產黨陷於不可挽救的危機中。

此外。國際防共陣營的强化。不僅使蘇聯失却向外煽惑的機會。而且直接威脅着蘇聯本身的存在。特別是德國合併奧國。佔領捷克。節節向中歐的推進。引起蘇聯惴惴不安。而爲一頗費躊躇的問題。所以蘇聯不顧自身矛盾百出。仍瘋狂地向陸海軍的擴充方面急趨。企圖實行挽救於萬一的方策。同時鑑於西歐已堅樹壁壘。蘇聯則一轉其視線。欲在東方獲得出路。所以第二五年計劃便趨重於東方的經營建設。『所謂失之西隅。求之扶桑』。蘇聯共產黨在此次大會上所表現出來的此稱傾向。固甚顯然。

三、人民陣線的破產 此次大會上何以竟有上述傾向呢？我們只要一看年來蘇聯在西歐備受打擊的情況。當不難洞見其根本原因所在。蘇聯自一九三四年與法國締結法蘇互助協定。一九三五年與捷克締結蘇捷互助協定。以後更加入國聯。一時對西歐外交似頗獲顯著成功。而脫出從來的孤立狀態。由於與英法等國家關係的改善。蘇聯乃進而急劇向歐洲大陸伸張勢力。促使羅馬尼亞及南斯拉夫各小國與共親近。並策動西班牙人民陣線的成立。同時假借國聯以與德意對抗。可是實際上。蘇聯的此種縱橫闔闔的手段。迄未能一帆風順地使用下去。蘇聯雖然進入國聯。但以日德意三大國對之離異。國聯仍爲空而無力的組織。西班牙人民陣線雖則一時成立。但以傳朗哥軍的突起。究未能臻於堅固確立。此外。德國隨着自身的壯大。對於凡爾賽和會規定條項。權毀不遺餘力。並高標東進政策。待機即有向中東歐進出姿勢。一九三七年三月德奧合併事件。乃德國此種政策的初步表現。反德陣營方面的英法蘇三國對之實毫無能爲力。及捷克問題勃發。歐陸戰雲。淒形低迷。英法兩國更不願蘇聯意向。慕與德意共結慕尼克協定。解決茲迭典糾紛。關於西班牙問題。英法鑑於傳朗哥軍的節節勝利。亦不顧前此立場。轉而抑使人民陣線方面委曲求和。而對傳朗哥政權正式予以承認。時迄今日。德國於合併茲迭典外。復進佔捷克全境。置斯拉伐克於保護之下。麥米爾既已索還。更與羅馬尼亞締結經濟協定。德國的進展。實一日千里。而蘇聯數年來利用英法。企圖抑制德國的幻想。方如大夢初覺。無怪史太林於此次大會所作的演辭中。對於英法美等民主主義國家。實比對於日德意全體主義國家。更加深惡痛絕而攻詆之。一則云。『現在之英法立場非常滑頭。令人可惡而復可憐。英法等國逐逐耽耽專愛挑唆他人開戰。待他國開戰。疲勞已極。始欲出而佔漁人之利。自己永假裝無事人。袖手坐觀成敗。其居心豈可問乎？』再則云。『蘇聯現在殊無與德意衝突之理由。民主主義舊式國家。莫不發生意外恐懼』。共聯黨執行委員會幹部會委員曼維爾斯基。關於一九三四年第十七屆大會後共產黨的活動與現狀的報告。亦對英國痛烈攻擊云。『……英國之反動化。在犧牲小國使德國法西斯蒂針對蘇俄聯邦以阻止蘇俄共產主義西行。同時又欲以蘇俄之手挫折德國之霸權。以確保其本國在歐洲之優越地位。更欲犧牲法國而與意大利平分在西班牙及地中海之勢力。此外。英國夢想將來中國之瓜分。並等待日本疲敝。即時出頭擔任調停和解。然而英國。結局將被擯棄於中國地中海之外也』。蘇聯共產黨幹部對於英法各國的痛加攻詆。一方面因證明蘇聯的不顧爲英法所利用。但他方面亦正證明蘇聯企圖利用英法的失敗。蘇聯企圖利用英法失敗。究有何種含義呢？深確言之。亦正說明蘇聯在歐建立人民陣線的策略。經現實上的一再打擊。現已瀕於破產之途。蘇聯直接赤化西歐的陰謀。既已失敗。而利用英法的企圖又歸幻滅。蘇聯共產党人所以大放厥辭。對民主主義國家痛行攻詆者亦徒洩其衷心的積憤而已。蘇聯共產黨幹部對民主國家公開地大加攻擊。此實爲近年來所僅見。足證蘇聯對英法失望之甚。同時此次大會上。史太林特提出擴張蘇聯陸海空軍及强化與各國勞動者的結合。作爲共產黨任務之一。尤顯示蘇聯今後以强力獨自前進的趨勢。實未可忽視也。

封鎖天津租界

向一掃積年之禍根邁進
意見早已完全一致
首·陸·外三相鼎坐重要會議

【東京十四電】有田外相十四日午前十一時五十分赴首相官邸訪問平沼首相、關於封鎖天津租界問題、報告詳細經過、結果午後零時廿分、邀板垣陸相來訪首相、外相、陸相鼎坐首相陸相更作暫時協議、同零時四十分有田退出後、關於租界問題、對今後之措置、交換重要意見、五十分會見終了、對十四日斷行封鎖之天津租界固不待言、鑒於中國各地英法租界以其殘存權益、爲援蔣政策現地根據地之現狀三相會談、斷然進行帝國政府堅固決定之方針、着手一掃積年之禍根、關於今後之處置、意見完全一致云、（圖由上即平沼首相、板垣陸相、有田外相）

柳川長官會晤平沼首相

【東京十三日電】柳林興亞總務長官、十四日午後一時、訪問平沼首相於官邸、懇談天津租界封鎖乃其他當面之中國問題、

在滬英官民大狼狽

【上海十四日電】日方對於天津工部局、關於抗日恐怖犯人解送問題、遂於十四日午前六時、於英法兩租界通路、斷行檢問檢索、此及於英國側之影響、甚爲巨大、其關於租界治安目下與日方交涉繼續中之當地英國當局者、對其進行、非常關心注目、蓋此次日方措置、並非僅對拒絕要求解送犯人之報復手段、其起因固在妨害東亞新秩序建設之英國側的意識反日態度也、當地綸廠紡織罷工時之不法開槍事件、鼓浪嶼英側不遜之無理解態度、其發生無一不由於斯、尤以上海日海軍當局、表明斯乎修正英側根本錯誤態度之態度、持摘姑息糊塗局面、毫不能解決糾紛之租界問題、而對頑迷之英國側、喚起重大注意、天津英界問題、正當其後、故其今後之戰行、對於當地租界問題、實有重大直接影響、無論歐文報、華文報、尙非常關心、尤以僅文報、都担心日側繼天津或對上海出何等措置並大揭記事、謂七月七日爲上海租界之危機云、

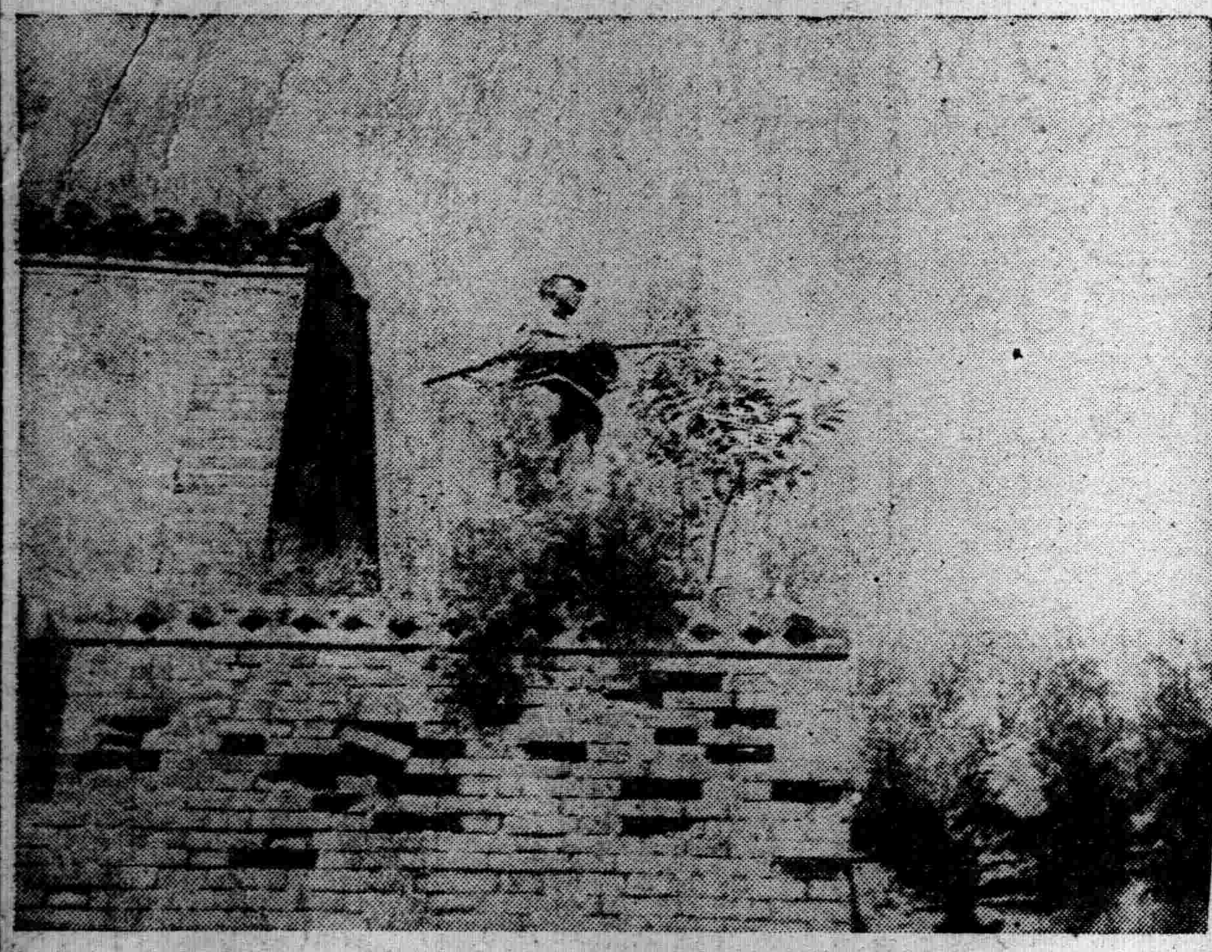

在安邱東門上之日軍步哨

英國將不外讓步
法國政界之綜合觀測

【巴黎十三日電】十三日對於日本決定封鎖天津英法租界、法國各報僅報道現地情報與英國之對策、並無特別大反響、關於遮斷交通部分的波及法租界有多少注目之程度、十三日法國政府開閣議、然似未關天津問題行特別審議、綜合巴黎政界消息方面之觀測、予想英國側之讓步如左、此次之天津租界封鎖、於鼓浪嶼問題之後、又因華北亦係於日本之特別勢力圈內、故日本之態度、頗形强硬、英國此次或亦將不外乎讓步、

內閣情報部機構擴充

【東京十四日電】關於內閣情報部情報官之特別任用勅令案、已於之樞密院本會議可決、故政府預定附請於十六日之定例閣議、正式可決之後、於來週從速公布施行、同時爲期總動員體勢之極積整備化、擴充內閣情報部之機構、由民間特別任用情報官七名外、增書記官五名爲六名、增屬（判任官）十七名爲十七名、新設之課、强化情報宣傳啓蒙之活動、尙因新機構之活動、待目下於永田町首相官邸旁建設中之分館落成、將於今月末盛事開始、

外務省態度强硬
對外人記者堂堂說明

【東京十四日電】對於天津英法租界斷行封鎖俄然遽形緊張之霞關外務省、淸晨以來、關係者外人出入頻繁、空氣頓異常、上午中、雖尙未見英法大使蹤跡、而外人記者定例會見、尤足見外國側對此問題關心、頗呈緊張之勢、外人記者團之延見、時在上午十一時十五分至同四十五分、於情報部長室擧行、會見時間、較比平常冗長、情報部長代理原田書記官、從事應答、問題殆全係天津問的、原田書記官、亘此天津問題法的根據、效果、食糧問題等、堂堂說明、更力陳問題經過、並剴述『何故出如斯手段蓋關於維持該地域治安、促使英租界當局反省、依據法的根據、發動軍自衞權耳、若夫僅解交犯人、斷不能解決此問題也、閱此現地軍當局之聲明、便可一目瞭然』云云、集首之外人記者、對於日本對此問題之强硬態度、亦完全畏服云、

轟炸四川軍

【〇〇基地十四日電】日本陸上空軍山口部隊、與地上部隊協力、十四日午前十時以〇〇機襲四川軍密集之東部中條山脈、反覆爆擊敵陣與以莫大損害、

日完全拒絕英提議

【天津十四日電】日本天津軍當局、關於租界問題、表明斷乎對策、英吉利本國政府、傳達或組織關於搜査刺殺程錫庚犯人之第三國仲裁委員會案、提議緩期實施租界對策、而日本現地軍當局及總領館、當局意向、大體如次、

一、關於犯人新事實發現云云、爲英國側恐畏日方强烈檢索、力謀遷延之計、今更難置信、

一、設定關於調査犯人之第三國仲裁委員會、不過英吉利獨特之老猾外交手段耳勸誘與事件無何等關係之第三國人入網、乃導英方立場展闊有利之利己奸策、斷難容認、

一、在實施檢問檢索前、猶自可也、若夫既行實施以後、縱然應諸解交犯人、在英國方面未眞正反省以前、全然難以應諾也、

如斯完全拒絕英方之提議云

諸物價早已高漲
視察實施檢問七處狀況

【天津十四日電】英國租界當局、對於日方實施嚴峻無極之檢問、錯感爲經濟封鎖、連日來忙於由水路向租界搬運洋麵、肉類等食料品、豪語謂此等物資、足可支持半年有餘、而今晨以還、食料肉類魚類等、便已高漲五分之一、其他日用雜貨類、亦莫不呈示一躍暴漲之氣勢、一方、因此次實施租界對策、覺悟相當犧牲之聯銀匯兌集中、業於十二日由英租界遷往華街北馬路聯銀分行、遷徙以還、事務辦理、意外收獲佳績、日方遂對迷妄之英國租界當局、以十四日上午六時爲期、斷乎下大檢索之鐵槌、是晨天津一帶、大空青碧如洗、涼風吹襟、記者於上午六時、爲詳細視察包圍英法兩租界實施檢問之七處狀況、乘驅車先往夾峙法租界之萬國橋檢問所、平常徹宵運搬貨物一般交通、極稱輻輳之橋上、今日完全靜寂如死、華人英人受日方檢索者、殊形擁擠雜沓、檢問頗極嚴重、在多數待檢問者中、得完全許可入租界內者、共間僅法人乘用車一輛與老幼婦女四五人而已、巡視橋上之法國巡捕、興趣索然、手揮圓棒、踱來踱去、殊堪注目、日本租界之通路旭街、芙蓉街、殊徹底軍方聲明、無一擬入租界內之日人、外人亦極稀少、華人泰然遵從軍隊之指示、在特設之磚塀中、排成一列、鵠首翹待、華人獨特之暢快精神、殊可稱道、而担任調査盤詰之軍士、時時緊張、面上常流露苦笑之姿、返踵觀察特一區往英國租界道路上之檢問所、此方面通行人等、多係外人、且因爲出入英國租界之處、特別增派軍隊、銳利監視眼光、不斷配屬於四面八方、以紳士態度受日方檢問之德國人、意大利人、法蘭西人、美國人等、軍士對之、頗以善意檢問、均以好感、報之微笑、而自英租界出特一區方面者、殆等於無、因受到有如在日本之謙恭、故尙有三五行人往來、頗較之曩昔、殊形寂寥之感、通連法租界與特三區（舊俄羅斯租界）之萬國橋、平常上午中通過人數不下一萬五六千人、今日迄至正午、僅不過二百五十名而已、

反英空氣頓形澎湃起

【天津十四日電】以今晨六時爲期、日方嚴行檢問檢索租界內居住之約三十萬中國民衆及租界內工廠等通勤之從業者、頗受巨大打擊、人人均以爲惹起如斯事態者、要皆英本國侵蝕東洋政策之結果、各方面反英空氣頓形澎湃以起、衆信殆誘致成一大民衆運動、蓋新民會及其他中國側各機關、於十六日上午九時、在商務會集會、協議對策、且決定擧行反英市民大會案件、中國民衆動向、已愈告緊迫云、

魯南作戰綜合戰果

【莒縣十四日電】自魯南作戰開始以來、由膠濟路南下之牟山、石原、渡邊、山縣各部隊及由隴海路北上之東、北川兩部隊、冒百廿度炎暑、賡續奮戰、于學忠麾下第五十一軍、第五十七軍四師人及沈鴻烈所率之山東保安隊、受徹底的打擊四分五裂、竄入沂水北方蒙陰南方及日照西方各山岳地帶、自作戰開始以來、迄至莒縣、沂水陷落後之十二日、前記各部隊綜合戰果如左、交戰次數五二、交戰敵兵力二萬五千五百、敵棄屍二千七百六十五、俘虜四十、鹵獲品大槍一萬八千六十、手槍四十二、捷克槍卅四、大槍彈三萬二千四百五十、手榴彈一千二百卅、其他若干、日軍損失陣亡卅六（內有將校二、准尉二）、負傷百零二（內有將校三）

掃蕩張店鎭東方

【運城十三日電】開始殲滅張店鎭東方高地蟠踞之殘敵岩切木越兩精銳部隊、十二日下午二時開始行動以後、突破敵軍警戒線之張店鎭及茅津渡相結之兩線、進至東方四公里地點、十三日晨七時、又開始行動、冒百廿四度之酷暑、克服山西特有之山隙險路、猛攻各地頑敵抵抗之敗敵賡續猛追中

平臘素商標聲明書

敝人平臘素商標經滿洲國特許發明局註册以第壹〇六壹八號全種類成以第壹九九〇八號裝璜顏色限定又以第壹九九壹〇號平臘素文字等互相聯合註册專用權各有案前有營口大華藥房高慶洪侵害敝人平臘素商標權於康德五年間向特許發明局請求評定正在進行之中經同業人說合解決當時立有契書內開自願不再使用平臘素商標同中人名下處理自立契約日起康德六年貳月拾六日禁止售賣等語查法規所定商標權之侵害勿論製造與販賣一經發現兩者同罪恐大衆同業者未悉實情特茲登報聲明以免蹈前轍過誤此致全國諸位台鑒

康德六年六月日

新京東五條通三番地 營口西大街同和藥房何興文 顧問辦理士中根齋

奉天ラヂオ營業所收欵員陳毓琩解免通知廣告

逕啓者本所收欵員陳毓琩於五月三十一日解免關於本營業所一切事務毫無關係特此登報週知倘以後發生金錢及他事故本營業所概不負責

上圖陳員小照

康德六年五月三十一日

福成興合名會社出兌

啓者敝人等因生意不振於本年三月九日將會社出兌與宋子淸改加淸記前會社截作廢此後來往賬目一切事項均由宋財東經理李壽山負責與前股東代表人永不相涉双方同意登報聲明

聲明奉市小東門裡 出兌人姜子斌啓

遺失徽章聲明作廢

啓者鄙人王連亭王德恒所佩帶之四三七七四三七九徽章於五月二十三日晨在福順棧二六號房間被盜遺失除呈請該管警察廳査究外理合登報聲明該章無論何人佩帶概作無效特此登報聲明

牡丹江稅捐局 王連亭王德恒仝啓

聲明滙票遺失

逕啓者敝人前在瀋陽南滿站交通銀行開立天津交通銀行照付于貴名下國幣貳拾元站字第五五九五號滙票一紙業經遺失除向該行聲明掛失作廢外嗣後上項滙票無論落于何人之手概作廢紙特此聲明

敝人王玉華謹啓

地照損失聲明

啓者國占榮於海倫正藍旗十二井北河套有地五晌五畝東至國占升西至商永福南至呂莫甲張永德有地五晌東至張學海西至國占富南至張永德北至田信張學海有地六晌東至張喜西至張永德南至張永德北至田信惟各人所有之地照於事變時均被胡匪爲之損毀除已呈報備案外茲特登報合併聲明作廢俾衆週知

海倫農民張永德 張學海 國占榮仝具

聲明脫離關係

鄙朱瑞武義縣籍兄瑞麟弟瑞龍鄙承繼李姑奶嗣更名李銘遠與兄弟分家多年瑞龍之孫成子立字承繼鄙業因此瑞龍領子廣林來吉供養不法已極親友說允付伊百元自謀生活該父子日後有不法情事與鄙無涉特此聲明

鄙李銘遠啓

丟失地照作廢

依明春領名丟失市政公署執照共計二張財字一五四號執照下則面積八方丈五十方尺東水溝西道南杜姓北孟姓坐落大西城門外護城河街五十三號因依明春病故不知遺失何方一財字一五五下則面積十方丈二十方尺東官地西本姓南杜姓北官地坐落仝上無論落於何人之手概作作廢

婚變聲明

逕啓者敝人李占一係山東人於康德四年冬結識玉華書館惠媛者（即郭琇雯）兩性相投於康德五年舊十一月十七日結爲緣鸞之好因此演起家庭不和萬般無奈在双方提議之下仝原證婚人智品三介紹人張何氏在康德六年六月八日議決無條件的分散脫離夫婦關係從此男婚女嫁各由自便誰也不准過問從中干涉在結婚時立有婚書二紙雖係遺失嗣後無論落於任何人之手概作無效情恐發生糾紛特此聲明

李占一 郭琇雯 啓

緊要聲明

敝人張搢忱於民國十三年本在溪湖王官溝呈報煤礦一處業經照准在案當即成立協興公司開採有年原有連署人均陸續作故其礦權依法早已喪失因之與連署人所訂之合同自然無效現在僅存礦權者三人應享權利均以所發之股票爲憑今將此礦權轉移他人至於以前與敝人有關係各種事項除由接收者担負外其他任何事故請由登報日起在十日內前來辦理倘逾期不來即係自行放棄日後再發生何事敝人概不負責特此登報聲明

敝人張搢忱謹啓

離婚聲明

敝人前妻崔氏自結婚後即感意見不合而女方時有越規行動常此以往的確無同居之可能爲解除煩腦與保持終身幸福雙方經同鄉証明情願合議離婚併繕有字據存証嗣後男婚女嫁各有自由其對方不得干涉特此聲明

舒尙淸 崔雲芝 同啓

失照聲明

啓者於本年五月三日因失火將李文如則二十八畝八分廿三畝二分焚失坐落海龍縣四合堡村東何錦昌西木長義南本地北張雲祥除領名大照一紙計升科地三十二畝中下請補發新照外特此聲明作廢

梅河口李文如啟

失照聲明

鄙人有地十二晌坐落三區安家溝東至朴姓西至安姓南至于姓北至孟姓於民國十七年七月二十日領有淸字照二九六七八〇號一張現已遺失無論落於何人之手概作廢物除呈請舒蘭縣補發新照外特此登報聲明

田鶴年啓

敝人前由山海關滿洲中央銀行匯至奉天國幣壹千圓匯票號碼九三六號收欵人王筮蓮付欵地奉天中央分行於五月廿四日由山海關郵局用掛號信發出不料迄今未見當係郵局遺失除向郵局詢問外並向付欵銀行掛失外合亟登報聲明嗣後此票無論落於中外人手均無效特此鄭重作廢聲明

聲明人王筮蓮啓

464

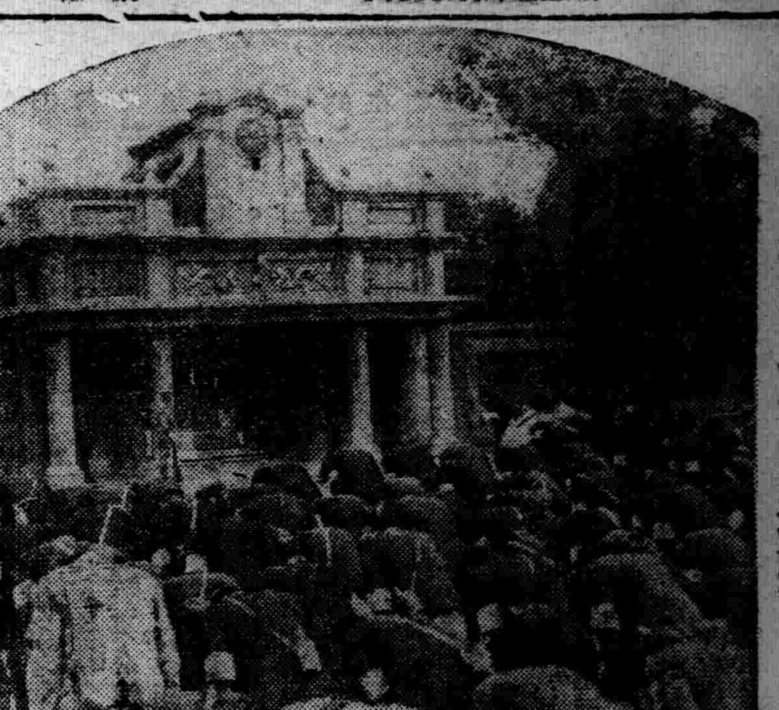
【寫眞】先遣隊之帝宮遙拜

橋本協和會本部長 激勵先遣隊之詞

【新京專電】十四日午前之日程終了、滿洲建設勤勞奉仕先遣隊三百之學生部隊、午後一時訪問協和會先受橋本協和會中央本部長之鄭重談話、

為滿洲建設勤勞奉仕隊之前衛、得率先參加奉仕隊、不勝欣喜之至、於東亞新秩序建設之段階、熱望諸君如何於非常時局雖有如何之遭遇亦須涵養不屈之精神、但僻遠酷暑之地、故須充分注意健康、以新鍬接士揮邁貴之汗液藉此以認識滿洲繼而為皆川務總部長談述政府協和會之表裏一體關係由結城開拓總局長述說如左之開拓政策、

日本之肇國精神、與滿洲建國之精神為同一之大精神、因此滿洲開拓乃必然者、最後中村滿拓理事說明、開拓情形、更自午後三時半起、於協和會會議室、前川開拓總局訓練科長以下幹部參集協議先遣隊任務指示、午後五時退回宿舍、

金屬工業委員會 設專門委員會

過去已見結成之奉天商工會工業部之金屬工業委員會、為期該委員會之積極的活動、而擬定設從屬於該委員會之專門委員會、十五日正午起、在大和旅館、關於此設置作初次會合、

政府樹立房荒對策 督勵全國建築

全滿各大都市共增築三千餘戶

【新京專電】政府當局對於全滿住宅難、目下督勵房產會社、不顧採算、急遽行住宅建策、房產會社之本年度既定計畫、全滿合計、約三千戶餘（外獨身宿舍七百七十六室）而本年初以來之急激入滿者增加、致以該既定計畫、終弗能收容此急增之都市人口、是以政府當局、前於查定本年度物動計畫時、特別決定建築資材之優先的配分、因之、決使房產會社、作約八千戶之新規建築、房產會社確信如資材配給圓滑、在十月許以前、可確實一掃此住宅難也、急於經營工事、蓋該計畫完成之曉、家族住宅、合政府代用官舍、地方公共團使住宅、特種會社社宅及一般住宅、合計一萬一千戶餘、一戶收容人員四人、便可收容四萬四千人、更獨身宿舍、一室、大體有可收容二人之設備、故合計可收容一千五百人也、結局家族住宅、獨身宿舍、總計得收容四萬五千人以上、大體十日許、一切住宅難、亦從而解決、殊值期待、茲誌房產會社本年度建築計畫如左、

既定計畫 新京千八百（此外獨身宿舍二百三十三室）、奉天三百 錦州百 佳木斯百五十、（此外獨身宿舍百室）牡丹江百五十此外獨身宿舍百三十三 齊齊哈爾七十 撫順八十 黑河百（此外獨身室舍五十室）、鞍山五十 延吉（獨身宿舍五十室）、北安百（此外獨身宿舍百室）、密山百（此外獨身宿舍百室）、合計約三千戶余餘（其他獨身宿舍七百六十六室）新規計畫 奉天四千、新京三千、合計八千戶、

滿洲体育之歌 滿日文當選者發表

【新京專電】前經懸賞募集中之『滿洲體育之歌』、共達日文一〇一篇、滿文九九篇、六月十三日正午、在中銀俱樂部招開最終審查委員會、在田村審查委員長外各委員出席之下、決定當選歌並佳作如左、

△日文

當選歌（賞金壹百圓也） 奉天市紅梅町二 加能洋二

佳作（賞金貳拾圓也） 奉天市萩町六四番四五 北野陶子

同 哈爾濱市外國三道街七二ノ四 影山勇

同 和歌山縣日高郡川上村川原河 西川好次郎

△滿文

佳作（賞金貳拾圓也） 通化省立通化第一國民高等學校 宮潤章

磊磊青年頭角嶄然萬里任翱翔、拚此好身手男兒要作百鍊鋼、白山巍峨黑水汪洋民風樸而强、五族同邁進爭着先鞭意氣昂、任重道遠莫徜徉、大地風雲兮變幻茫茫、振刷精神兮龍跳虎擲觀睿瞰八荒、

佳作 新京特別市南關路東 趙仲良 義合成

王道新國民、協和樂洋洋、鍛煉體格、培養健康、精神旺、志氣昂、郊外習運動、競技大緊張、群誇矯捷好身手生龍活虎勇名揚、練就鋼筋鐵骨不懼風雨與冰霜、保健報國拚雙肩把事業扛、

軍管區司令官會議第二日誌

【新京專電】軍管區司令官會議第二日十四日午前八時起、在軍會議所開會繼續前日由張第七、王第八、巴興安之各軍管區司令官、尹江防艦隊司令官、王憲兵總團司令官、巴興安學校長等、各報告軍況繼由吳參謀司長並王軍政司長講演軍政、軍法、教育各般不退轉之進軍方針、正午休憩晝食後移為懇談午後二時半二日間本年度會議終了、各司令官一行訪問治安部病院慰問傷病兵、夜蒞席於軍人會館之廣東軍司令官之招宴、

奉天鐵道局管內無事故表彰式

奉天鐵道局管內無事故表彰式、十四日午前十時、於古川局長及各課長其他各幹部社員參集下、在局室舉行、定刻十時局長訓詞、續由事故係長作於表彰之時告、次對各驛區一長閱由局長贈呈表彰狀及金封、同十一時半閉式、表彰驛、區為如左七處、

公主嶺驛 營口驛 本溪湖驛 周水子驛 瀋陽驛 北奉天驛 大連機關區

滿鐵募集兩種宣傳畫

滿鐵今次滿洲國並滿鐵之躍進宣傳起見、決定募集滿鐵宣傳畫並社員會宣傳員懸賞規定如左

滿鐵宣傳畫

一、主題 [illegible]須充滿新興滿洲國及躍進[illegible]

一部中要配記南滿洲鐵道株式會社及英文（South Manchuria Railway）之文字

一、紙幅 橫六五糎、縱一〇〇糎

一、色數 使用色數、為八色以內

一、應募作品為未見發表者、應募作品取錄與否均不返還

一、入選作品之版權歸主辦者（於使用之際、依原圖案加多少之變更）

一、審查決定於主催者為審查決定、

一、審查結果新聞雜誌上發表之外、對入選者、為通知之又審查後開催展覽會、

一日截止（蓋同日之郵便戳為有效）

一、送附場所關東州大連市東公園町南滿洲鐵道株式會社總裁室弘報課

外裝上要滿鐵ポスター圖案懸賞應募作品之朱書、又作品裡面中要明記應募者之氏名及住所

一、賞金、一等賞金五〇〇圓（一名）二等賞金一〇〇圓（二名）三等賞金三〇圓（三名）、選外佳作（十名）

社員會宣傳繪

滿鐵社員會此次為新興滿洲國及躍進滿鐵介紹宣傳之起見、決定滿鐵社員會ポスター（宣傳畫）之懸賞募集該要項如左、

一、可為表現內容 體得傳統的滿鐵精神、向東亞新秩序之建設、為協勤邁進之滿鐵社員並其意氣團結等為象徵、為必要事、

二、紙幅 四六半截（縱七九糎二尺六寸、橫五三糎一尺七寸五分）

三、色種類十色以字（加文

四、紙面上記載之文字及記號、『滿鐵社員會』之五字及滿鐵社員會之徽章等亦要描出

五、截止 七月二十日

六、發表 八月一日

七、送附地 滿鐵社員會事務局宣傳部（奉天市大廣場鐵道總局第二分館內）封筒上『社員會宣傳繪』之旨要朱記、

八、審查員社員會幹事長各部長、

九、賞金當選一名（一百圓）佳作五名（各十圓）

武漢視察團抵奉攝影

來滿中之武漢特別市要人訪日視察團一行十九人、十四日下午五時九分、自新京抵奉天、豫定十五日乘亞細亞號快車赴大連、

強化警民懇談會 每月改四日舉開

協和會奉天市本部、為確圖警民一元化、達成警民協和精神起見、從來每月中之廿五日警民懇談會、現擬定實施強化策、改定分四日舉開、每日分二處實行、計每月二十日、二十六日、二十八日、三十日、昨已通知各方面云、

閣議決定人事

【新京專電】於十三日國務院會議決定人事如下、

總務廳參事官 森田成之

依願免本官 最高法院審判官 清水鼎良

滿洲國第一次文官敘勳十六日在國務院舉行勳章奉授式

因麵粉購買困難市內之飯館燒餅舖荒閉百餘家

自客年小麥歉收、麵粉發生問題以來、關係機關會一再妥籌善策、而各協和會市、縣聯合協議會、亦會提出討論、詳加研究、以資此項重大問題早日解決、而濟麪荒、用心固良苦矣、然竟其實也、麪荒問題之起因、直接而且重大者、乃因其原料小麥求過於供、而間接次要者、實緣奸商居奇壟斷、大抬其價、甚至竟有買存而不售者、以致麪荒之聲、幾震屋瓦矣、夫面荒問題既愈演愈烈、而一般專售而食之飯館、燒餅舖等所受之影響、亦日甚一日、蓋其每日所需用者、厥為麵粉、一旦此物用罄、則營業休矣、為維持生計、不得不出高價以求之、乃一兩月以來、奸商之壟斷尤甚、甚至出價十元猶不可得一包、以致此類小本營業倒閉者、層出不窮、聞全市約計可達百家云、

皇姑屯境大糞堆 遷移竟一再延期 影響衛生引起市民反感

誇為滿洲文化中心都市而於躍進發展途上前進之大奉天市、其衛生雖逐年加以改善、然今年度比去年度傳染病之猖獗尤甚、值當局大事使防疫陣鞏固之際、隣接市街地之區域共土糞處理場、因現今有極不整備之現狀、乃變成此等傳染病菌媒介幼虫之巢穴、而引起非難、此土糞處理場係於皇姑屯北方之鐵道沿線與於遼中街道之兩處對此業已命令移轉、但因當局寬容、乃竟遷延、近來因陰雨不定之梅雨氣候、堆糞不得乾燥、蠅及其他可怕之傳染病媒幼蟲蛆集、完全變成不得下手之狀態、因此市公署乃斷然命其即時移轉、但迄未實行、附近住民之不便、原來要望不衛生之堆糞從速處置、共非難甚為軒昂、而希望善處方法、至於該土糞堆場乃附近部落私設者、雖與市當局設備之渾河南者不為一體、但為市管下之部落、對於衛生無常識之聲浪頗高云、

新京高等法院審判官 小黑善藏
依願免本官（各通）
林野局技正 青山敬之助
任產業部技正敘高等官二等（昇格）
產業部技正 青山敬之助
依願免本官

司法部職員訓練所 決在中央及地方開設

【新京專電】司法部當局為使部內職員體得建國精神之眞髓並為謀涵養人格見識、及增進學術技能起見、決於中央及地方開設司法部職員訓練所、十四日以部令公布該所規程、即日實施、司法部職員訓練所規程係由五章十八條而成、中央司法職員訓練所置第一、第二兩部更分甲乙兩班、中央刑務官訓練所分甲乙兩班、又地方司法職員訓練所及刑務官訓練所、俱分為甲乙兩班、訓練期間原則為六個月間、司法部大臣、應其必要能伸縮期間云、

日滿農政研究會將舉行創立總會

【新京專電】日滿農政研究會、為確立日滿一體之農業政策、並謀我國農業政策發展起見、擬於七月上旬在新京舉行創立總會、日方農務省拓務省、對滿事務局及農政關係各機關代表亦參加云、

興隆甸驛校長得人

【新民】奉山路興隆甸驛國優校校長劉振東、學品兼優、經驗宏富、歷任縣區各校校長成績卓著、自新學制實施後、對於學校計劃更不遺餘力、與學生同作同息、處同人如兄如弟、是以生徒循規蹈矩、敎師誨人不倦、一切成績大有可觀、學生父兄莫不有口皆碑云、

滿洲電業株式會社 新株式第貳回株金繳納公告

茲將本社新株式第貳回株金繳納事項決定如左業於康德六年五月二十二日通知在案但恐未周知特此公告

記

一、繳納金額 每壹株金拾貳圓五十錢整

一、繳納日期 康德六年七月一日（由六月二十日開始辦理）但逾至指定日期尚未繳納時由其翌日起至繳納當日止按繳納金每壹百圓每日四錢之比率徵收滯納金

一、繳納辦理銀行 滿洲興業銀行本店、同大連、大連伊勢町、旅順、金州、營口、鞍山、遼陽、錦州、承德、撫順、開原、四平街、公主嶺、奉天、奉天小西關、范家屯、新京南廣場、吉林、西安、哈爾濱、傅家甸、牡丹江、齊々哈爾各支店 朝鮮銀行京城本店、同東京支店 三菱銀行東京丸ノ內第二支店 住友銀行大阪本店營業部、同名古屋、廣島、福岡各支店

康德六年六月十五日 新京特別市大同大街三〇一號 滿洲電業株式會社

株主各位台鑒

從事於繙譯事務司法部委任官試補募集

一、採用人員 約三十名

一、應試資格 能解日本語而年齡滿廿五歲未滿之滿洲國人男子

一、考試施行地 於新京、奉天及大連

一、同 日期 豫定七月中旬

1. 初任者給月給三十四圓以上六十圓以內支給外並依任地月給二割乃至十八圓之津貼

2. 嗣後經所定之考試能陞任關任官之希望

一、願書截止 七月十日

詳細訊問司法部人事科

司法部人事科

募集社員

一女子外交社員 三名
思想純正精神活潑而粗通日語之女子除給定薪外另支給獎勵金

二女子事務員 二名
須有簿記智識而有日人記帳經驗並熟通日語者不限年齡薪俸其他面談決定之

三男子外交社員 三名
自信有外交經驗年齡在二十歲以上而粗通日語者除固薪外並支給提成

四男女新聞係員 二名
對於新聞懷有愛好及能書寫文章之青年希望者請携親筆履歷書及附像片於每日午前中來社接洽可也

青葉町五五（南八條角）

滿洲廣業會社 電話（三）二四四〇番

唯一出品 青絲水菸發現

本廠不惜巨資聘請高等名師採選地道原料製造優良口味適宜初創伊始頗受各界贊許凡蒙光顧無任歡迎之至

營口西大街 源盛昌製菸廠

代售處 廣順號 謹啓 電話 一一三六

德國醫學博士 葛納克大夫

前德國漢堡巴恩拜醫院院長一九三二年任南京中央醫院醫療顧問一九三六年後任北京清源醫院醫師近應友請來此應診

治療科目 內科 婦科 小兒科 皮膚花柳科

門診時間 每日由上午十一時至下午一時 由下午三時至五時 星期日由上午十一時至下午一時

診費國幣貳圓 門診國幣二圓 本大夫精通滿語

地址 商埠三經路（三經路郵局）斜對過 電話二三二一三八五

請看五金行又開市一家

眼鏡印鉋金、バルブ、コック製作發賣元 高級精密工作機械工具類販賣店 大阪クボタイト奉天販賣店

營業科目

機器工具 煖房衛生 鐵路鑛山 石棉膠皮 鑛油塗料

建築材料 水道器具 工業用品 水崩調帶 鎔接材料

仁昌行 經理王墨卿

奉天市大和區藤浪町八番地 電話（三）六六九六 七四三〇番 電略（ジ）又ハ（シシ）

品質優良 薄利多賣 配達迅速

鑄物工廠 奉天市大和區揚武街三段七九地號

鉋金工廠 奉天市商埠南二經路十二緯路

倉庫 奉天市南四經路十三緯路

北陵賽馬 春季第二次

六月八日（木）九日（金）十日（土）
十一日（日）十二日（月）
十五日（木）十六日（金）十七日（土）
十八日（日）
二十日（火）二十一日（水）
每日午前十一時開始（雨天順延）

奉天國立賽馬場 電話（二）二四三〇 四九四七

自生乳

母休健康兒肥胖失乳兒瘦母焦憂服用歐美自生乳服後乳下如泉流 每瓶一元 外埠不郵

奉天大南門裏東華門南歐美藥房東號

滿洲國北京天津各大藥房均有代售

招募遼西晨報分社

啓者本報創刊以來荷蒙各界援助隆情原誼感謝殊深茲為暢銷擴大及新聞報國之天職計是以廣募分社担當暢銷其手續簡便遇優厚希志願者請速函洽或親臨本報販賣部面商均可

本報販賣部代啓

本報招募分社啓事

啓者本報為謀宣傳日滿華親善國策普及文化起見廣募分社及第二分社擴大推銷以期達成新聞報國使命手續簡便待遇從優就此高尚職業者祈速函洽本報販賣部或逕來社面商是荷地址列左

龍王廟、阜新、彰武、通遼、承德、延吉、昂昂溪、東寧、牡丹江、延壽、高汪坂、安廣、瞻榆、龍泉鎮、密山、琿春、力清、和龍、開魯、方正、鎮東、景星、蘭西依安、林甸、克東、德都、通北、風山、東興古城鎮、四平街、

營業局販賣部啓

有錢難買 療法驚人 健康一世、無病的幸福 患者愈後、無不快樂？

特點有四

本院療法與他等大不相同無論內外各科奇異大症不用刀割針刺不打藥針不服藥劑完全用最新電學療法患者入院治療者全是本院長親身負責根本解除患者的痛苦治療後眞使您有意想不到的効驗

一不用刀割不用針刺免受難忍的痛苦！

二不服藥劑免去惡心嘔吐的苦腦？

三療師經驗宏富治療並無痛苦及危險！

四愈後永不再犯收費特別低廉！

療法 治療 科目

內外各科皮膚科耳鼻咽喉科花柳科魚口破傷淋病 腎虧腎寒小腸疝氣偏墜夢遺滑精婦女多年經血不調赤白帶下心腹疼痛頭迷頭沉四肢無力腰腿酸痛 乾血勞症男女筋骨麻木半身不遂週身串痛傷力肺病咳嗽吐血多年寒腿等症

眼科 雲朦翳子沙眼火眼老來昏花見風流淚外蒙於肉本院治療以上各症有各種專門電機如患腳氣特有神効

治療時間 午前九時至一時 午後一時至六時（出診午後二時至六時）日曜日不休

大西關大十字街地方法院胡同同德賓館院內 博良電療院

能以治愈脂顏與疙疸

麗王洗臉雪花膏功効

專治面部脂肪過多 黑斑 粉刺其他化裝不能出去爲我人所嫌惱但麗王雪花膏能除去並可急速變爲白嫩艷麗凡試用麗王雪花膏一次無不口稱麗王雪花膏之功效而讚賞焉

麗王雪花膏使用極簡便

先將如黃豆大程度之麗王雪花膏放在手中用水化開卽有如眞珍般之水泡每日二回以後繼續用是水洗臉卽去面部一切不潔

洗後之面部變成艷麗之肌膚

麗王洗臉雪花膏內含有舊時之漂白力殺菌力及著名之硫黃並有克羅易得等多種成份故面部之粉刺雀斑黑色及其他等症均可去除而變成極美麗之肌膚

脂肪顏須用！ 面色粗黑須用！
疙疸須用！ 雀斑須用！
酒刺須用！ 點痕須用！

「麗王洗臉雪花膏」於滿鐵消費組合賣店及有名藥店、百貨店化粧品店、均有代售倘遇貨物售罄時節、若直接向本舖定購更表歡迎、定必速寄上、

日本定價 小瓶一元五角 德用瓶一元六角 (外加寄費 四角五分)

麗王洗臉雪花膏

レオン洗顏クリーム

日本東京市神田區小川町一町目小川町ビル (振替口座東京八八一一番)

本舖株式會社レオン商會

美兒固精

全世界最良的

代乳粉

(全滿總經理處)

大連市彌生町八 明治製藥公司
奉天市大和區霞町三〇 明治製藥公司
新京祝町二ノ二七 明治製藥公司
哈爾濱道外承德街二三七 明治製藥公司
牡丹江市西長安街 太陽公司
佳木斯南崗大街 太陽公司
齊齊哈爾南大街一三〇 太陽公司

苦林牙膏

物美 價廉

苦林牙粉

總製造批發 大阪 株式會社 純美堂商會

獅子牌 殺虫藥水

註冊商標

液氣來安

強力殺虫液 エキライオン 人畜無害

神皋雜俎

隨感錄 96 (丐)

官廳每屆考試司機。純以技術爲主體。更不問其他。未免少有遺憾。司機運轉汽車。馳騁街衢之上。既保乘客安全。又不使發生若何事故。其技術之良否。固有極重且要之關係。然而熟熟思之。交通事故之有無。決不專賴技術之良否。先決問題。仍在道德心之有無。而現在所謂交通道德。尤爲切要。使無道德心。則一切法令章則。皆等虛設。更何事不可爲。同時本身職業上之責任。亦因道德心之喪失。不復存在。惟憑一時血氣。無謂驕矜。遂視人命如兒戲。在肇事之後。若輩亦未嘗不後悔。從此追去証書。便爲失業之人。然而僅不過一秒二秒之良心、道德。即可免去人我之禍。而若輩偏不遵守。一意孤行。事故頻仍。端在此矣。

是以吾人主張於考試時。不可專重術科。同時宜測驗其道德觀念。有無責任心。同時更應創設獎勵制度。凡三年無事故者。如何由官褒獎。以上第推。年愈多而事故毫無者。予以獎金。及種種名譽。反之不但停止職業。而且加以重懲。恩威並用。庶乎於交通安全上。不無小補也。

在汽車學校。以及官署。公司、會社、公館等等。對於學生以及就職者。切不可專取技術。因爲技術優良。乃其本分中應具之條件。技術不良。萬難執務。最關重要者。仍在道德心之涵養。使徹底了解交通道德之爲何事。設爲種種譬喻。以開導而訓戒之。即如 汝之父母妻子。如被汽車撞傷。或竟軋死。汝將如何。人之情與汝之情無二。己所不欲。勿施於人。且天理循環。雖誤心殺人。亦必有報。況本出於輕忽不愼甚至故意橫行。則實於等謀殺。千萬注意。不可以爲這是一件沒什麼關係的事。須知人類社會之文明與野蠻。交通道德之有無。也算其一。豈可不大家努力。以期徹底消弭呢。

壘·石·絕·技 (夢僧)

華亭耿伯齊太守。余農部同寅好友也。談及張南園先生壘石之絕技。胸中自有邱壑。實他人所不能及。張南園名漣。明萬曆時人。原籍江蘇華亭。徙於浙江嘉興。少讀書。好寫人像。兼 通山水。遂 以其意壘石 極精。二百 餘年以來爲此技 者。類學嶄巖 嵌特。好 事之家。維 取一二異石。標之曰峯。皆從他省輦至。決城闉。壞道路。人牛喘汗。僅而得來。絡以巨絙。錮以鐵汁。刑牲下拜。劖顏刻字。鉤塡空青。穹窿巖巖。若在喬嶽。其難也如此。而其旁復架危梁。梯鳥道。遊之者鉤巾棘履。拾級數折。傴僂而入深洞。捫壁投罅。瞪盼駭栗。(未完)

琵琶記與蔡邕 (禪翁)

琵琶記傳奇。出元人高則誠手筆。昆曲以此 作藍本。編成 逼試。花燭。思鄉。吃糠。剪髮。描容。別墳。掃松。別丈。等二十餘折。徽調中僅 掃松下書一段。爲吾人所常見。時伶有將是劇 翻爲皮黃。名曰全部趙五娘。亦撫集昆曲改編而成也。

琵琶記全劇劇情。衍後漢陳留人伯喈蔡邕。家貧力學。得鄰翁張 廣才資助。晉京應試。堂上甘旨。則委諸其妻趙氏五娘焉。伯喈既 抵京。一舉獲雋。首相牛旭東。有女待字。見伯喈。愛其才。以女妻之。伯喈固使君有婦。以懾於權勢。顧及前程。謙而曲從之。時陳留 大饑。伯喈父母。咸作餓莩。五娘無奈 乃剪下青絲。售諸長街。得資以營葬。繼念夫 婿遠遊。音息杳然。乃手摹翁姑遺容。肩背琵琶。隻身上京。尋覓夫蹤。託鄰翁 張廣才代爲照料。五娘既就道。伯喈遣僕 賚書至。已無及。沿途歷盡艱辛。始抵京。止宿於尼菴。會牛小姐詣 菴進香。無意相遇。詢及身世。知爲伯喈 之前妻。遂挈之返邸。以嫡室禮尊五娘焉。上述劇情。爲伯喈之熏 心利祿。置父母妻室 於不顧。其負心處令人切齒。第稽諸史冊。則伯喈一生。舍哭董卓一事。爲時人 所譏議外。他若身世操行。學問官聲。俱屬無 疵可摘。琵琶記傳奇。誠屈煞蔡中郎矣。(未完)

爲我利他與「中庸」(中) (潔塵)

只要有利他國他人。則簡直可以小 我犧牲了。這兩派的思想。各太高玄。太極端了。但都可想像而難於實行。而且人性不同。如其而在『爲我』『利他』的極端思想。果能實行時。也難保不釀出可怕的 危險來。因此一點就產下直到今日而未變的一個『中』字來。中就是 不偏不易不左不右。無過不及的一個名詞。

要知道『中』是實出於兩不相容的極端主義的調和的。要求『利他』『爲我』的思想。是壓迫 下反應。並不合乎人正的人情。孔子說。『執其 兩端。用其中於民』。這地方的『中』就是。不偏之謂中。……中者天 下之正道的『中』。『中』是沒有 定體的。尺有所短。寸有所長。隨時隨地。都有中的存在。大至治國 平天下。小至修身養性。只要能得乎『中』。就無 往不利了。所以孔子又說。『道之不行也。我知之矣。知者 過之。愚者不及也。道之不明也。我知 之矣。賢者過之。不肖者不及也』。他以爲道之不行。不明。都是有過不 及的打擊。所以愈加提倡這個『中』字。去補救那些 有過不及之流弊。朱熹解中字道。『中者無 定體。隨時而在。是乃平常之理也』。

但要達到這平常之理。而無有過不及的 流弊。確是一件難事。所以免不了孔子 有中庸其至矣。民鮮能久以嗟嘆。

春暮 ‖法國德萊佛爾作‖ (李球譯)

更沒有比四月天 氣再陶醉人的了。郊外。山。水。花樹。甚至於一個行人衣衫的背影。也都深深 染上濃郁郁的春之情意 (深巷裡 櫻桃花謝了。燕 子歸來。應記得舊日的故壘吧)。

在都市的花盆園景裡。雖然也會嗅到 些許春的情味。而 樸實無穿鑿的 。還應該說 是四月裡的鄉村。(你不要以爲鄉村的氣息陰濕呵!)

葱碧的畝畦。隨着地平線開展延長。直至天邊無盡頭偶而一聲犬吠。讓陌生的旅人。從欣賞自 然的意識裡。返回微驚的餘味。看。從遠地 山坳裡。姍姍地走出個姑娘來。

呵。春將去了。春將去了。菇娘所披的 衫裾也單輕了。紫丁香查搖曳 着春之尾聲。這恰似象徵着人間的青春。在人們青春火焰快失逝時。意氣也是如此的。(珍重你的青春。珍重你的年青)。

聽天眞無邪 的孩子們。在唱着『莫耶邪』的兒歌。他們沒有大人的好心情。他們有他們 人生的青春。再過幾年呢。年事長了。煩惱淡薄 染上來。青春也『暮』了。正如如今你也回味你的 年青時節嗎?(詩人留戀青春。正如留戀着暮春一樣)。

不是嗎?春在田野。春在人家春在楊 柳枝頭。春也在人的心頭上。人留戀 着春。春也留戀着人。正因爲春的日子無多了。纔珍惜也似的顯示着 它最後的姿容!

記着吧。白雲雀飛過海 濱時給這季節劃一個臨去的信號。溫存的太陽。挾着溫存的風。再沒有比 這四月天氣再陶醉人的了。

(春是這宇宙的旅人吧。在惜別 的一刹那。還放送着一般深情的微笑)。

……六。八。試譯

觀光事業之意義 (三) (加藤郁哉)

然觀光資 源不加保 存培養。則有漸次喪失之憂。對之依國家之法律。亦甚當期保存。假令共有『史蹟名勝記念物保護法』等對法律不波及之部分。固要俟國民各自之自覺也。

人間一人不得生活。成家設村。而形成國家。故初須各人 生活充實。如斯 考案時。雖座園之一木。不可濫伐。共破壞天然之風致。破損人工之風物。或對景勝地加以不均衡的施設等。誠社會罪惡人也。廣告之意亦在於此雖無廣告。亦不可害風致。傷古蹟。滿洲近時雖亦認有此弊。但未徹底洵爲遺憾事也。

次爲此 等資源充分 利用上。要有應分之設施觀光客意在賞天然之風光。研究土地固有文化。故當充分使 之達成目的。鑑賞風光 之場合。其見學上必要整備 交通。文 化研究上或設 博物館。或使知各種社會狀況。開拓利便之途事。都當留意。觀光客之目的。有單一的見學者。 有純爲研 究者有保養靜養者。 兼是等之徒步旅行亦爲其一 。故應對個個目的。加以充分施設。凡交通機關之整備。宿泊之設施。見學。靜養。研究等必要的諸設施。都當完備。依以上開發觀光資源。及適切方法。向觀光客供給各觀光地之交通機關旅館等。共各種物的觀光資源外。運營之人的設施亦爲必要。觀光地在住之一般住民全部。當衷心歡迎觀光客。並披瀝誠意及便宜。斯物的及人的觀光施設充分整備之曉。可大向天下介紹宣傳矣。而依該紹介宣傳。誘發觀光動機。更在觀光客及觀光資源之間。必須承辦斡旋案內任務之承辦機關。如各種旅行 案內所。觀光協會等。皆爲斡旋機關。

袁中郎的"暑談" (竹君)

『暑談』一書。爲明代袁中 郎宏道所著。其中說理談禪。見識卓絕。語言超妙。中郎之文。敢說別 人所不敢說的話。此所以共文章 之絕妙千古也。此書之自序云。『甲辰秋。余偕僧 寒灰。雪照。冷雲。諸生張明教。入桃花源。餘暑尙熾。遂憩德山之塔院。院後有 古樟樹婆娑偃蓋。梁山青色。與水光相盪。蒼翠茂密。颼飕如洗。櫛沐既畢。則諸公已先坐其下。既絕。戲絕。鬨號呶。閒言冷語皆歸第一。明教因而編之。既還 以示友。余曰此風痕水文也。公乃爲之譜耶。公然胸中有 活水者。不作印板文也。遂擇其 近醇者一卷。付之梓。』此段小品。着墨無多。而意境深遠。

其論『親君子遠小人』一則。極中 於理。其言曰。『儒者日親君子遠小人。斯言是而 非也。人誰肯自居。故甘心爲人所遠耶。夫君子不 肯爲人使。凡任役使者。皆小人也。小人貪 名逐利。故甘心爲人用。非小人將誰與奔走哉。故古來英主。皆 尊君子 而役小人 。這段說得眞是透徹極了。

又云一切人 皆具三教。饑則餐。倦則眠。炎則風。寒則衣。此仙之攝生也。小民往復。亦有揖讓。尊尊親親。截然不紊。此儒之 禮教也。喚着即應。引着即行。此禪之無住也。觸類而通。三教之學。盡在 我矣。奚必遠有所慕哉!

又有論好色之一段云。『羅近溪 有一門人。與諸友言我有好色之病。請諸公一 言之下。除我此病。時諸友有言好色。從色不從境者。有言此不淨物 無可好者。如此種種解譬。俱不能 破除。最後問近溪。厲聲曰。窮秀才家只有一個醜婆娘。甚麼色可好。共友羞愧無地。自云除矣』。

這段又是何等的 幽默而含有至理。烏程沈礎敘中郎所爲桃源詠謂風雨寒窗忽復一展。如坐對 中郎宜梵咒。桃花片片落研席也。吾於暑談一書亦然。

科場雜話 (趙仲珊)

(十四)(續) 武舉進士

冊府元龜載漢元延元年。詔北邊二十二郡。舉猛勇知兵法者。一人。武后長安二年。詔每郡督武者。如明經進士法。行鄉飲酒禮。送兵部。此爲武舉之始。嗣後郭子儀中翹關負米科。宋慶元五年。定解額。以後遂稱武舉進士矣。

(十五)女秀才

明初識字婦女。得舉女秀才。入尙功 局。萬 載縣志載。縣民敖用敬妻易淵碧。洪武十二年。(西元一三七九年)舉女 秀才。以 疾還鄉。(完)

夏天 續 (陳樵)

落花追逐着流水。追去了夢般的年華。一個失去熱情的人。在背地傷感他的青春呢。燕子又在椽上結個窠。還是去年的燕子吧。遼遠的江南。長途的跋涉來到這寂寞的庭院。燕子。請放心。房的主人不會拆了妳的棲身所。因爲他也在築造新巢呢。

蜘蛛在簷際結成陷穽式的網。無知的昆虫投 身在網上。蜘蛛又在向昆虫誇耀着牠的陷害的技能了。風雨過後。網破了。蜘蛛又在織網。牠有毅力。不怕風雨。

院裡送來薔薇的香氣。嗅覺感着清爽。微風裡帶來簫聲。蝙蝠是夜之前哨。留聲機奏着異地的曲子。流螢裝飾了黃昏的光明。還數夏之黃昏最富於詩意啊。

老人的身旁圍着一堆期待的眼光。在傾聽着從落了牙齒的嘴裡說出荒誕的故事。青蛙閣閣的鳴聲。是夏夜特請的音師啊。

夏天。隨着季節的順序。執掌牠的職務了。(完)

曾膺首次民生部大臣賞之 福昭創業記 不久便要出版了

本報記者穆儒丐君所著之福昭創業記。以平話體裁敘述淸代太祖太宗創業之事蹟。都四十餘萬言。實爲文藝界罕覯之鉅製。且其議論正大。材料翔實。並參攷朝鮮舊記。多爲官書所未有。得此一編。勝讀東華錄開國方略等書多多矣。且書中夾敘夾議。處處顯其時代性。決非坊間演義小說所能比也。滿日文化協會。以此書與滿洲文化。大有攸關。與著者接洽。願任印刷發行之勞。現正在製本中。以普及一般讀者爲前提。故定價極廉。何況此書曾蒙滿洲帝國政府民生部大臣授予第一次文藝大臣賞。共價値如何。不問可知矣。不日出版。特爲介紹。

龍"首"山"志 (二) (偉華)

按鐵邑宿儒陳秉初德懿序龍首片鱗(甲戌歲瀋陽劉俊岡集名流題詠龍首山詩彙爲小冊顏曰龍首片鱗惜訖未刊行)文云。龍首片鱗之名山也。自西南蜿蜒而來。紆廻屈曲。至縣城 東而結一奇峰。昂然東向。壁立千仞。共下則 巖穴 幽深。岡巒起伏。[illegible]鱗河。峰巒獨秀。而一塔高踞其巔。爲一山之鼻祖。地居縣城之東。東爲震。震爲蒼龍。象形取勢。如龍之行至此而止。層巒爲額。雙泉爲目。坡陀爲鼻。林觀爲鬚髻。左顧城垣。合飲 柴水。背控 駐蹕。(山名)尾撫桑園。(地名)故共首在 此。他名不 得而名之。遂名之爲龍首焉。觀此文。則龍首山之所以名者盡之矣。

又按鐵嶺彙刊 名勝 調査云。誌載於民國十七年補修九級塔時。於塔頂上獲得銅碑一面。文稱龍山。並無龍首字樣。因其山形似龍。故稱龍山。至於加一首字。乃本邑名儒魏子亨先生。鑑於西湖附近。曾有龍山一座。以爲天下山川。不應雷同。乃加一首字。由是以後。方稱龍首山。殊不知。明季大學士陳循於萬歷間曾有龍首尋秋之詩。明一統志全遼志淸盛京通 志已載龍 首山之名。康熙中郝浴中山集亦有龍首山之歌詠矣。魏氏名著咸同間。生在陳郝之後。烏得謂伊爲山改稱耶。竊嘗至寺親觀銅 碑矣。蓋 龍山之陽。鱗河之右。是 乃對偶句。省卻首字。識者不可不辨也。

櫻桃 (棣華)

小雨濛濛。一庭愁意。長 隄遠望。千樓垂 條。巷陌間。小販携籃蹓蹌而行。又頻聞聲聲櫻桃矣。考櫻桃熟於仲夏。霞烘似火。顆顆紅珠。古代櫻桃午圓。先薦寢廟。禮記載。『仲夏之月。羞以含桃先薦寢廟。』案『含桃』即是櫻桃。說文載。『爲鷹鳥所含 食。故曰 含桃。』從茲可以証明。絕非杜撰。李商隱幷有百果嘲櫻桃詩。 詩曰。『朱 實雖先熟。瓊莩縱早開。流鶯猶故在。爭得諱含來。』 蓋訕笑櫻桃已被鷹鳥先含。容得鳳 食反落後耳。

吆喝櫻桃率呼『賽過李子的甜櫻桃。』實則眞若李子者甚鮮見。能有榛子大即算『出號』矣。然博物志更載。『櫻桃大者或如彈丸』。旣如彈丸。與李子亦同等也。擬膳夫錄又載。『大而殷者曰吳櫻桃。黃 而白者曰蠟朱。小而赤者曰水櫻桃。』吾人習見者櫻桃。料想屬於『水櫻桃』也。(未完)

象棋名手對奕錄 (6)

紅 漢陽雷海山　黑 江都周德裕　紅先黑後 (周勝)

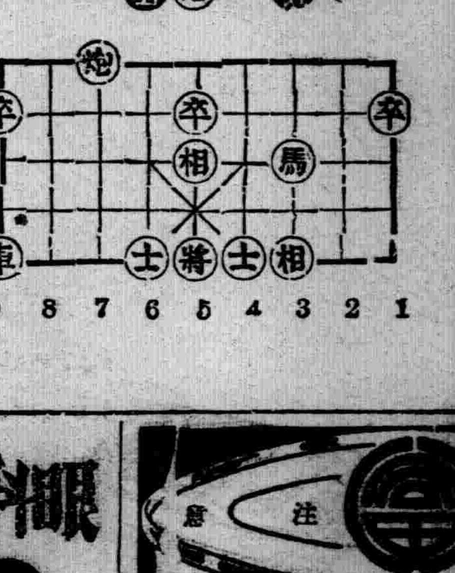

炮二平三 車二平六 車六進七 士四進五 馬四進三
車九平八

九星日鑑

六月十五日　舊四月廿八日　木曜　癸未　先勝　除　井宿

▲一白之人、以保養身體爲第一、以進取爲第二、甲辛癸吉▲二黑之人、一憂一喜、變化無常、諸事不宜、乾東巽吉▲三碧之人、輕蔑他人時、必招口舌爭論、西癸丁吉▲四綠之人、安於今日之地位、尤爲安全之策、西乾甲吉▲五黃之人、焦急於前、必被遲於後、質朴爲佳、乾巽辛吉▲六白之人、勢力增進、幸運之日、新規事業尤吉、甲辛癸吉▲七赤之人、無往而不可、良運之吉日、東西癸吉▲八白之人、苟任己意、必失援助、不能如意、丁乾甲吉▲九紫之人、勿起過大奢望、唯專一於和平、南北甲吉

閒山實林樓隨筆 (卅四) (鶴齡)

(十二)。河南道。軍一。守 捉二。鎭育武德至天寶以前。共軍城鎭守捉。皆有使。而道有大將一人。曰大總管已而。更曰大都督。至太宗時。行軍征討。曰大總管。在共本道。曰大都督。自高宗永徽以後。都督帶使持節者。始謂之節度使。茲就新舊唐書中。關于平盧節度。幽州范陽郡大都督。 平州北平郡刺史。營州都督。安東都護。節錄於後。

(一)平盧軍節度使。按舊唐書卷三十八。志第十八地理志。平盧軍節度使。鎭撫室韋靺鞨。統平盧盧龍二軍榆關守捉。安東都護府。(註)。平盧軍節度使治。在營州。管兵萬七千五百人。馬五千五百匹。平盧軍在營州城內。管兵萬六千人。馬四千二百匹。盧龍軍在平州城內。管兵萬人。馬三百匹。榆關守捉。在營州城西四百八十里。管兵三百人。馬百匹。安東都護府。在營州東二百七十里。管兵八千五百人。馬七百匹。

無線電

放送節目 六月十五日(星期四)

午前

六、〇〇(新京)國歌
六、二〇(新京)格言、君子不愛年之衰而志之倦、放送員 高玉潤
六、三五(新京)初等日本語講座
七、〇〇(新京)淸晨音樂 提琴獨奏
八、二五(新京)建國體操
一一、〇〇(大連)家庭講話、家庭教育與兒童、大連土佐町公學堂堂長、山口 實

午後

〇、〇一(新京)新聞
〇、三〇(大連)輕音樂、西田五重奏團、一、米共野爾(探戈)二、放蕩之夜晚(歌)三、舞者日記(歌)四、我們希望春天五、急普西之歌、六、招待、七、女主人、八、你要哭(獨唱)
四、四〇(新京)新聞
六、〇〇(哈爾濱)兒童時間、連續故事、杜子春(三)終、放送員徐黎
六、二五(奉天)評詞、高宗巡幸記 固桐晟
七、〇〇(新京)政府公報 續(奉天)新聞
七、三〇(新京)講演、建設與勞勵力、勞工協會監事 張士謙
七、五〇(新京)(一)レコード(二)臨時滿華交換放送解說
八、〇〇(新京)臨時滿華交換放送(一)(廣東)廣東音樂、寄生草、廣東音樂社員(二)講演、日華親善必須倒蔣反共方能促進和平、廣東治安維持會長、彭東原、(三)廣東音樂、雨打芭蕉、廣東音樂社員
八、三〇(大連)舊劇、打嚴嵩、黎明國劇研究社
九、〇〇(新京)中等日本語講座(新京)評詞、洪武劍俠圖張青山
一〇、〇一(新京)新聞 續(奉天)新聞
一〇、四〇(奉天)舞臺中繼、由奉天北市場共益舞臺中繼、李成藻、陳麗芳全班

淸史稿正誤表 ‖43‖ (小竹文夫)

列傳十三	11	9	三拔	三跋
	12	3	安隆	安龍
	1	1	渾春	琿春
	〃	10	總奎	均至
	1	4	揚鎬	楊鎬
	12	5	烏庫禮	子烏庫理
列傳十四	17	1	武拉禪武拉禪	武拉禪、
	〃	12	歐	毆
列傳十五	9	5	象額眞	牛彔額眞

米烏賊 五香牛肉 海螺 (招募代理店) 寶山罐詰工場

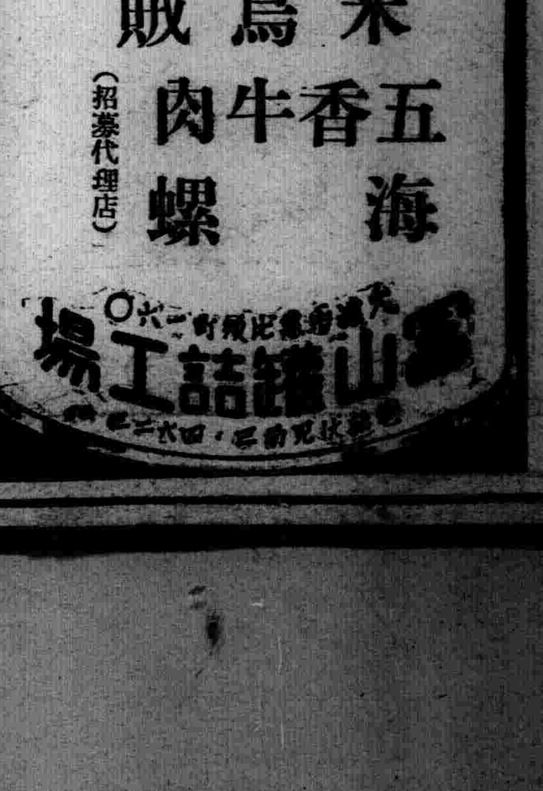

眼科聖藥百治百效
本藥店祖受先人傳流古方參考新科學之原理修製配合經官府化驗神效顯著許銷售並載報上介紹眼疾諸君購用後便知藥之功效

此藥主治內外二障 諸般雲翳 天行赤眼 暴赤生翳 瞳人反背 乾澁昏花 腎水虧乏 烏珠白翳 以上僅擇其主要者述之 詳細說明藥盒內有說明書
透明睛眼藥每瓶定價四角
總售處 奉天小北城門外白塔寺東 德家藥店

(漢醫) 崇治眼科

暴發眼疾◉流行眼疾
外障雲翳◉內障昏花
久犯眼疾◉年久眼疾
春生堂藥局 漢醫岳同泰 東岩
診寓奉天市大南門外音樂街路北

(代理) 商標 發明 意匠 呈請 註冊
前實業部商標局囑託 勳六位 景雲章 瑞寶章
辦理士 中根齋
新京東五條通三番地 電話三一五七七二號
代辦處奉天小西關大街三益洋行 電話二一二七三七號
奉天市大南關火神廟胡同門片三號周寶田

日神牌 萬年印色台 不用添墨水 可用萬々回
日神牌 TRADE MARK
招募代理店
製造本舖 名古屋市中區岩井通四 舟橋商會
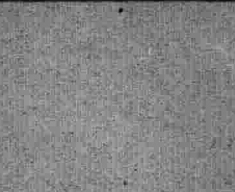

天興元金銀綢緞百貨店 奉天北市場二十六緯路
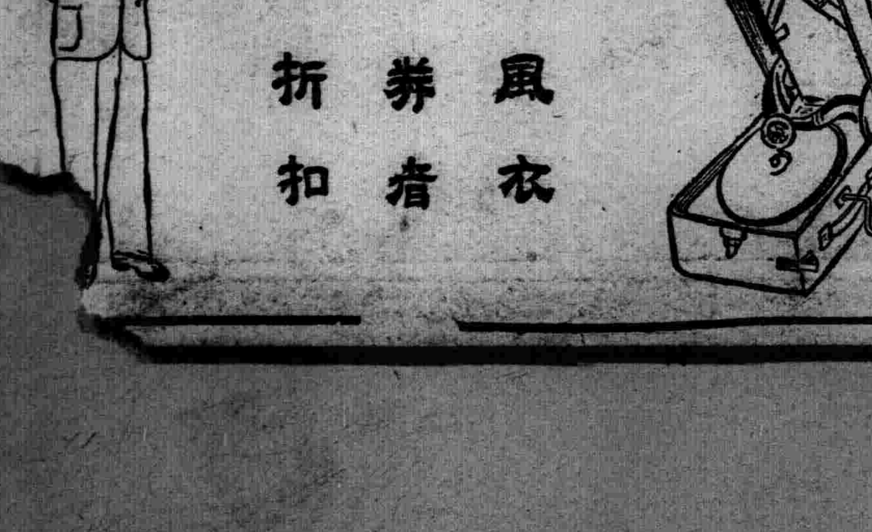
洋服 風衣 剪此券者 九五折扣
無線電機 唱機唱片 保險三年 免費修理
電話(2)

物品標示價格 嚴令一体遵守
廳再次向各商警告

【齊齊哈爾】爲施行低物價之國策起見、警察廳會令各商家、將其必需品之物格列表明示、乃一般商家多不遵守、因鑑及此、今回自昨起、實施左記之警察令、資依强力之法令、而期其澈底、關於根據暴利取締令表示物品販賣價格之件、

第一條、凡販賣左記物品者、爲期使一般買者、明瞭其販賣價格起見須揭示其價格表、於店內易見之處、如米、小麥、及小麥粉、燕麥、高粱包米、粟酒類、飼料、皮革、材料用紙、薪及木炭、生鮮食料品、燐火、煙草綿金屬、及建築材料及其他不用裝包販賣之食料品、調味料及液體商品、

第二條、凡賣左記物品、須明示價格、飲食料品及調味料、（除第一條所示之外）嗜好品、（除煙草）被服履物、吳服、寢具系數、麻製品、皮革製品、紙（除外第一條所揭示者）其他衛生材料、運搬具、玩具、書籍、及其材料、家具及什器、化粧品、洋品雜貨、文具、

第三條、如難依第二條所揭示之物品、特以其物品上記載之定價販賣時、則可經由所在地之商工公會、於得警廳許可之下、可將其利金額或到率、準第一條而揭示之、但前項之許可申請書、須將利益金額須將利益金額及利率並其他計算之基礎、及理由詳爲記載、

第四條、若前記三條所規定之物品、不能表示販賣價格時、亦可以申請許可書一共理由詳爲記載、而求警廳之許可、但前項申請書、必經商工公會之手、

第五條、依第一條決定、而於店頭揭示之販賣價格表、須經商工公會而受警廳長証明、

第六條、若警廳長認爲有取締必要之時、得使警察官吏、或其他職員檢查、第一條、第二條、所揭示之物品價者之店舖、或營業所、及其他場所、若其販賣價格表示不當時、並可命令其更變、又關於販賣價格之資料、及其他事項、必須徵求報告云、

長山五島兩列島 第一次調查終了

【大連】關東州廳井之上農林課長一行四名、七日出發赴長山列島及五島列島視察、十二日歸任、爲兩列島畜產計畫實施之第一回調查、兩列島三萬町步內既耕地面積約一成、此等耕地以州內農家約五分之一程度之土糞使用、爲掠奪農法、耕地貧瘦、住民六萬、主事漁業、生活非常疲弊、農林課於兩列島馬之牛緬羊豬等大量生產計畫、以其肥料、圖辦產物之增收、因畜產國策之實施、兩列島住民厚生可資、近作第二回調查云、

日記者團赴牡丹江

【哈爾濱】富民協會主辦滿洲各地視察日本新聞記者團一行、乘十二日午後五時抵哈列車來哈、參觀市內後分爲二班第一班乘十三日午後零時五十五分發列車赴牡丹江、第二班豫定同日午後九時五十分乘車赴牡丹江、

第二松花江 水位續增

【吉林】近一週以來松花江沿岸各地雨水連降一日間五六次之晴陰、夏雨已成連綿之勢致使第二松花江水位暴增六月十一日夜傾盆大雨降一夜、十二日午間又降多時市內各街發之交通、如二三道碼頭財神廟胡同東西關凹處、積水尺餘步行被阻河泡水四溢、窨傾中居戶室中完全被水浸、室中水及二尺餘、市外之長途汽車吉林交通會社路綫多被阻、由六月十二日下午、吉林松花江水位又續增高、被水所阻之江橋工事、一週內不能復工、田禾苗多被水冲、農產堪慮鄉民頗現憂色、本年端午節以前大雨連綿江水暴漲、爲多年所未見之章象、又因近日大雨連綿京圖綫西方下九台附近之飲馬河水亦增恐有氾濫之勢附近住民、正在設法防預中、

江上軍勇士遺骨 抵哈埠道外碼頭

【哈爾濱】前於烏蘇里江、因念蘇聯之不法襲擊而戰歿之江上軍麾下勇士之遺骨、於十五日午後二時二十分抵道外碼頭之亞洲丸歸還、共告別式、俟下次到着之戰友遺骨、一同盛大執行云、

商工會週年紀念

【阜新】阜新商工公會、十遵照國家商工法、於客歲六月日創立、光陰荏苒、已屆一週年、該會值此良辰、足資紀念、故函邀本縣各機關、各法團、齊集縣公會堂、舉行週年紀念盛典、屆時行開會儀式畢首由副會長田香圃、報告商工公會創立經過、次由縣長訓詞（縣長公㑭由蘇行政科長代讀）正會長段雨閣、店員勤續優良員代表授與、來賓李團長、及協和會平田事務長祝詞、末由店員代表答詞、矢津田副會長致閉會詞、撮影、宴會、並有日滿酌婦斟酒招待、賓主盡歡、盛極一時云、

貨欵接濟各街村

【安東】縣公署對於農村更生復興、極爲重視因鑒於目下青黃不接之時、兼以街村稅務、向未開始徵收以致街村經濟、尙堪流動、但如開始、即不免有感不足矣、關于重要開支、需欵孔急、茲據各村之申請、擬一時借與、以資接濟、縣當局據譜一時急謀等處、擬先行借付二萬元准與各縣之呈請、已可見關懷村政之一般云、

奉仕隊準備工作

【哈爾濱專電】本市對於滿洲建設勤勞奉仕隊之準備工作節節進行、各奉仕隊配屬時日亦愈爲迫近、而關於濱江省實踐本部評議會之會員前在愼重詮衡中、近決定名譽會長爲韋省長、亦決定各會員、以期奉仕隊之指導援助於萬全、

白俄代表人 參拜白玉山

【旅順】在日滿白系俄人代表哈爾濱事務局長基斯里堅大將、塞夫斯基副局長及內斯特爾大佐上、只夫、加扎次克部長及其他二十餘名、因今年週値日俄戰役三十五週年、故乘十三日午后二時到之列車來旅與旅順要塞司令官致來意後、乃往參拜白玉山納骨祠捧以花圈、更赴三里橋之俄人墓地亦捧獻花圈云、

老爺嶺附近 貨車脫軌

【吉林】六月十一日京圖綫貨車由吉林向蛟河奔進中之貨車、行吉林方面老爺嶺澤附近洽巧南山上降下大石一塊正落於機車頭上、機車破毀立停後掛之車折叠上落脫、軌滾落山下機關車貨車六台、落於山坡中間客車通行亦誤點十二日起修理恢復、共脫軌之原因、爲車行該地鐵道圓形突逢停進、後車上叠於山坡之間滾落車体損失甚重、惟此次之脫軌司機與站長均無責任因爲人力不可拒抗及預想不到之事云、

建國運動會誌要

【西安】第八回建國西安縣大運動會、於六月十日上午十時在南門裡、公共體育場舉行、行禮如序後開始運動、各學校男女運動員、精神活潑所有田徑等賽均照規定者、挨次實行共運動事項最要者如左、百米競走李忠智、教育分會員、紀綠十二秒一、周寶珍實業校女生、紀綠十六秒、四百米競走趙重文、西安炭礦員、紀綠一分三十一秒、八百米競走、德丸、守備隊、紀綠二分四十秒、馬拉撒萬米競走郭耀宗國高生、紀綠三十七分二十一秒、鐵球李雲書、縣署員、紀綠九米四七、都本賢、協和日語生安炭礦、紀綠七米八八跳遠椎葉、西智紀綠五米七〇、此爲主要競賽、共餘從略當日午後五時許經縣當局與教育科長盛文光在觀場頒給獎品、除公家原有獎品外、各機關法團首領及各地方士紳獎品許各種紙筆書類若干外銀盾大小十九個、國幣一百圓、此番運動會成績大爲良好云、

五粮甸村籌築 馬廄豢養馬種

【北鎭】縣屬五粮甸車堡子、大顧屯徐富鋪、青堆子等五村聯絡、籌築馬廄於青堆子地方、以資豢養洋馬種子、聞五粮甸村長張春湶已於日前爲此事前往集議云、

孫大臣視察縣政

【義縣】民生部大臣孫其昌、同錦州省長姜恩之、於六月十日下午四時、由阜新來義視察縣政、當日晚六時、乘車赴錦云、

土肥省次長來昌

【昌圖】奉天省次長土肥氏於本日（十二日）來昌視察縣長副縣長率同各科長赴昌圖驛迎迓、城內則街市懸旗、學生列隊、全縣署職員皆鵠立於縣署門前、於正午乘縣署自動車到着縣城、一時軍樂洋洋、人聲肅敬、齊向省次長偉容、敬謹致禮、氏答禮之下遂入於縣公署云、又聞省次長閣下於當日下午一時三十分、赴寶力鎭視察開拓民區、返回後並視察紅頂山開拓日本青少年義勇隊云、

學生暑假創作一物

【安東】中央發明協會爲啓發一般對於發明之認識、使日滿兩系在學之兒童學生、於暑假休閑期中、每人創作一品八月中旬截止、九月中於本市舉行、日滿學生創作品展覽會頃已通知各縣、本市日昨通各縣對於優良品之創作當選可獲民生部大臣賞、尙希一般學生多加研究期當選也云、

公務員鴉片檢查

【鳳城】安東省當局基於鴉片斷禁政策施行檢查公務員鴉片患者、於月之十日省長官房派來屬官二名、至縣署檢查各科職員及省立中等學校職員、管煙所公務員等期鴉片早日斷禁、强國利民鏟除惡毒、爲民模範、並於日內赴各區檢查各署警察官、村公所吏員等、以期斷禁而示警惕云、

李破爛拆褲發財

【三江】三江省之屬縣富錦十字街、有李某者、開設攤床、收賣破爛衣履、俗呼爲李破爛、夫婦二人、特以爲生、年來廢物利用、若布頭碎棉、多有利可圖、日前由販夫手、購來破爛棉褲與被褥等件內有棉褲一件、既破爛復汚穢未得出售、爲變通計、老婦席地拆開、取其舊棉、以便出售不意在褲腿中、拆出國幣廿元又於褲腰中、拆得五十五元、共得七十伍元、天外飛來、喜出望外、事後訪詢、乃一路倒遺物、丐者脫釉出售、夫人之財命、抑有定分歟死、者既未受、丐者得爾又失、豈老天假李破爛之佳運耳」

男扮女裝乞討胆敢在 警官前賣弄吃了官司

【海倫】世界之大、無奇不有、社會間所演出趣聞、千奇百怪、五花八門、式樣翻新、亦現恒有吾人意料不到之事、亦現出於此時代、究其目的所在、誠難使他人所能揣摩者也、日前本縣街內、發現壯年乞丐、竟化裝老婦者、共靡作像貌、煞若半百婦人、且共語聲態度亦與女子無異、來本縣僅三日間、於沿街乞討中、被王警務科長識破、派警送署收押、以待身元調查後、再行措置、茲將該乞丐之氏名及被捕看押情形、略誌如左、

有周福貴者、年三十七歲、山東高密縣人、父母雙亡、十二歲時、隨其叔周業昌、由山東渡滿、落戶於吉林省山城鎭以小販爲生、福貴幼年多病、且陳懶性成養成好吃懶作之惡癖、因不得叔嬸之歡心、二年前驅除戶外福貴被叔嬸逐出後一無所能、囊空如洗、遂流爲乞丐、天涯海角、飄泊到今、但其離開山城鎭、即徒步來北滿一帶、曉行夜宿、沿門乞討去年五月間抵哈爾濱時、籍髮長之長、竟生出異想、以化裝婦女、討要似較容易、會沿鐵路濱洲綫行抵扎蘭屯等地、於本年春初、又轉途返哈、再向濱北綫而來、每到一處、即稱爲孤寡無靠、哀求憐恤、常用幼年所學得小曲、對婦人孺子謳歌舞蹈冀使多贈恤金、於數日前由綏化、四方台、克音河等地而抵海倫、仍手持拄棍胸携竹籃、虔其討要生活、未逾三日、因各大小客棧、俱不留宿、遂至什字街派出所、意想哀告覓一夜宿之處適遇王警務科長偕兼衛生股長奔勤至此、該股長見如此堪憐老婦、先慨解義囊、正擬設法安置、被王科長劈口上識破、訊問時尙有支離、嗣由某醫師之檢定、確有陽物、判明男子後、因恐該乞丐化裝、或有其他作用、遂暫時看押於警察署、俟將身份調查完畢、究屬如何情形再行發落云、

喚起人民儲金報滿

【黑山】本縣郵政局長劉自裕氏老誠練達處事和平、對於職責尤爲盡心、近奉本月自十五至三十日爲儲金獎勵强調週間、特飭該局等、努力宣傳節省浪費儲金報國富家之利益、並張帖標語、以喚起人民之注意云、

禁售不良食品

【安東】警察廳衛生科、鑒於時値夏季天氣逐漸炎熱、在此期中一般多欲飲用涼物、藉以消熱然如不稍加注意、即易罹上名頃惡疫矣、警察廳有鑒及此特通知管下各派出所對一般冷食、無許可者嚴厲取締、並對於魚肉商等所售之飛用品不時需以嚴格檢查、期民之健康而杜絕一般之流行疫云、

鄂縣長榮轉

【義縣】縣長鄂舒敏、奉令榮轉双山縣長、業誌前報、茲於前日八日、我縣各機關法團學校、設宴於同盛居、杯酒暢別、頗稱隆重云、

改正松江曲流 設法除去砂洲

【哈爾濱】爲矯正松花江流、使其主流傾向中間、圖漸次將砂洲除去、並將道外碼頭之生命、使砂洲之砂質、漸次積聚於道外碼頭、達擁護之目的、由濱江省投以一百二十萬圓、着手第二期制水三個年計劃、由高岡號包工、目下正進行大綱骨水泥柱擽沉下開始中此與三姓間之淺灘改良、共爲松花江流改建上、劃期的大工事、使主流歸返江心、而免去逐年侵蝕江岸、更矯曲流、使成直線、特由江岸、向河流之中央築成突堤右、在正陽河之江岸、約一公里又七百米長、沉入十一處擽柱、又對岸船塢江岸、至鐵橋附近二公里餘、約二十處擽柱、計劃在結冰期業已將一部基礎工事完畢、即於最近、從事第二步之粗擽沉入、在右工事完成後、對正陽河方面水浸、化爲湖沼之土地乾拓、並中央大街江心之砂洲、能達劃期的效果、並江之主流、可歸趨於中央、成一直線、充分發揮哈爾濱江港之眞價値、殊堪期待云、

孫署長奉令榮轉

【昌圖】縣城內昌圖警察署長警正孫天亮氏、擅長日語品學兼優、前會考中高等官之榮譽、該氏辦事認眞、頗獲得商民好評、今忽奉令轉勤於新京中央警官學校敎授之職、日前向各機關辭行後、乃匆匆赴新任所而去、繼任者尙未發表想當局正在物色中云、

各地方瑣聞

▲六歲童負傷

【安東】交通事故屢見不絕、伴隨市區之繁興而激增、並間車馬若遊龍偶不留意、即遭不測輕則重傷重者即時死去當局雖一再警戒但仍不時發生茲於、五日上午十一時頃、市內財神廟街、有市公署一〇〇號汽車司機大野、一時失愼躲之不及致將官電街居住之劉姓年甫六歲之小兒撞得頭破血出當送往醫院治療、幸無生命危險、肇事現場、當加以照像及司機手之拘留、以調査肇事原因云、

▲沛然降甘霖

【昌圖】近日農民有缺雨之歎、忽於本日（二十三日）晚六時許、陰雲密佈、雷聲隆隆、移時傾盆大雨、自天而降、喜慶足用、一般商民頓現笑容、此後小苗勃然而興、大有豐年、於此可預卜云、

▲王雲芳獻藝

【安東】本埠安成舞台、爲振興營業計、特往芝罘、禮聘著名、專工青衣花旦、王雲芳、該伶爲王瑤卿門徒、於日前來安、並携帶配角數十名、已登台多日、因該伶歌咽清脆抑揚有致、作工細膩、並兼表演入微、有如初寫黃庭、恰到好處、因此每日彩籠一揭、掌聲如雷、如晚一步、既有向隅之感該伶亦可謂得其處矣然尙望該伶自勉、『天上有天』勿小覷地之爲焉、

▲董科長轉勤

【遼中】本邑縣公署警務科長董振鐸氏、自蒞遼以來已逾二載、關於警務之發展、治安之確立、成績昭著、治理有方、誠爲不可多得之棟材也、前奉令調轉三江省鶴立縣警務科長、該氏間辦理一切交代、定於本月（十日）首途赴任云、

▲大批魚登市

【洮南】本市近由外埠運來大批河魚甚夥、充斥市面、且異常鮮美、價格低廉、一般人紛紛購買、藉以佐餐之用、語云物罕而見珍物多而價賤此之謂也、

▲徐氏好勇舉

【安東】本埠廣濟街協和廣濟分會、會長徐振基氏、自莅任以來、對民間一切事宜、無不妥爲辦理故頗爲一般之稱許也、日前該氏於街中散步時偶發見一將斃之乞者、詢之其爲妾姓、原籍臨江、年三十餘固一有爲之壯年人也、因昨年來安一時潦倒返籍不能、並其家有老母人等、言狀悽悽該氏聽畢當解義囊令共返里讀若徐氏者可謂爲人解難共他善舉好行、更可見諸一般云、

▲按人領麵粉

【海城】麥粉之饑饉、各埠皆然、惟本城尤甚、一般住戶素日即買一袋面粉、決不可能而一般開小舘者、被麵所困、比比皆是、所以貧家、眞有三月不知麵味者、玆商工會、爲防商人之居奇計、更兼蒲節在即、特將官發之麵實行零賣傳知各戶、按人口領麵、大人四斤、小口二斤、如此分配、小戶人家居然如獲禁臠云、

懸賞募集・觀光滿洲・論文

懸賞募集『觀光滿洲』論文

一、題目 自由

二、用語 限於滿文（文體隨意）

三、內容 關於滿洲之國內及國際觀光事業、如何能使之擴充發展、而論述共方針及方法、且可普及滿人觀光觀念之有效論文、

四、文長 一萬字以內、

五、截止 康德六年七月十五日

六、遞送處所 奉天市隅田町九番地盛京時報社懸賞論文係、

七、審查 滿洲觀光聯盟及盛京時報社

八、發表 康德六年八月下旬

九、賞金 一等一名 國幣一〇〇圓 二等一名 仝 五〇圓 三等一名 仝 三〇圓

再對於一等當選者、則按十五日以內之日程、使其旅行於其所希望滿洲內之觀光地、但於旅行中、得隨時應仰賴其執筆紀行文

一、注意

○應募論文以未經發表者爲限

○當選論文之版權屬於主辦者、

○應募者之住所、姓名勿須記入應募原稿上、應用另紙塡寫應募之姓名、年齡及略歷、後再裝入信封內、

○應募論文於信封上朱書『應募論文』字樣、後以郵便寄來、

○應募原稿、概不退還、

主辦 滿洲觀光聯盟 盛京時報社

冒充官人强買大煙泡 癮君子丟醜遊街鳴鑼

【鳳城】有何某（隱其名）者年三十餘歲、家道小康、曾染有鴉片癖、因無登錄台帳購食困難、犯癮情急乃異想天開遂持某軍官之名刺、赴山東街第一管煙所、詐稱奉派購煙、該所以無印章拒絕、適値新兵教育隊某軍官、正在該所、彈壓以免軍人購買煙泡、遇見進前盤詰、言語支離、立將何某綁縛、派軍士彈壓鳴鑼、自述名姓冒充軍人購買煙泡等語繞經全市大街一週、即交警察署寄押、聽候處分究竟如何容俟續誌、

情節曲折奇離
趙成珍失馬得馬喪命

【呼蘭】本縣興隆屯趙成珍年三十歲、素頗忠厚、家有老母幼弟、妻子（二女二子妻尙孕）給人種地全家賴以生活今春在哈爾濱認出去夏所丟之已馬、便報告警察追究、將窃盜二名先後在哈呼兩地分別擒獲、及移案呼蘭警務科後、趙成珍屢次到科要求領馬、但因尙在哈埠扣押中、故於五月三十日由呼蘭警務科出具公文持向哈爾濱正陽警察署至六月一日將馬領出、二日返呼、但逾日未歸、家人各方探詢、始知馬已被人檢送警、當即領察其回共所藏之帽被呼蘭河高姓擺船者檢去、經趙某成屬于坐船時認明、詢之謂係在河沿所檢遂即交還、於是共親屬家人料係返呼途中肇事、乃齊在該河沿岸尋覓、然迄無若何踪跡舉家慟哭其妻尤甚暈去救甦者凡數次、至本月七日上午十一時許、其母尋至二道河子處、於悽喪失望之餘、時而向水禱天時而慟擘哀呼其小名並謂『如果死去求顯靈驗』等語、果爾旋見河水翻花移動數次、共母異而隨之繼見露出人頭、漸及仰臥之全屍、認明果係其子趙成珍、乃急雇船拖至北岸、報請檢察廳及警務科偕同公醫蒞場冒雨檢驗、亘至三時之久、始飭屍親領屍而去、至死因如何、容訪續誌、諺云、『塞翁失馬、何嘗非福、』趙得名駿、安知非禍、」趙成珍因得回失去之馬而喪命、知之者、莫不爲之感嘆云、

縣公署考用僱員

【昌圖】縣公署行政科近以職員不敷於用、擬採用僱員七名、而報名者非常踴躍、竟達六七十名、已於本日（十三日）上午假第五高地青訓講堂由縣當局流專員實行考試、鹿死誰手、尙不得知、約日內定能發表云、

建國大學考場 決在師道學校

【齊齊哈爾】省公署文教科、以時當建國大學入學考試之期、玆擇定中學胡同之省立師道學校爲考場、茲將本市之第三期之入學考試日期及順序誌次、

十月一日（日）午後四時集合於學科試驗場、十月二日（月）十月三日（火）身體檢査、十月四日（水）於治安病院、十月五日（木）自午前九時、至午後四時學科試驗、

金銀歸官說何來 大興當力闢謠言

【吉林】貴重之裝飾品、首推珠寶玉器、惟關於珠寶玉器私人有者甚鮮、惟金銀物品之裝飾爲普及我國人一般者亦爲可隨時質當變賣不虧本之品、所以一般人多購之、於是各質當商亦以質當金物爲本、不意近來忽發生一種謠言、就是在（相當之限期內金銀一律收歸官有）因此各當中所質之金銀物品、近日來抽贖率激增、與各當商大有影響、吉林市內大興公司各永衡當發出闢謠之廣告勸各界人士勿爲謠言所惑、並呈報警察廳嚴禁取締造謠者一面仰各商民知照、決無收歸官有之意云、

中央練成所生徒 旅行團預定來昌

【昌圖】新京協和會中央本部中央練成所生徒、組織修練旅行團、近向昌圖協和會縣本部通知、預定於本月十五日來昌視察、團員二〇名、預對者團長爲山口六五郎氏（中）總務爲淸水正夫氏（庶務係）一行宿泊縣城一宿、翌日方他去云、

民生廳長蒞遼

【遼中】省公署民生廳長馬冠標氏、偕司視學官等、於九日由新民蒞遼、由縣長行政科長國高師生全體迎接之下、乘自動車下榻於縣公署、午後一時半視察國高學校作長時間之訓話、後視察署內一切、明日離遼云、

體育欄

第二次全滿都市對抗 陸上競技會要項

【新京專電】第二次全滿都市對抗陸上競技會、定於七月八日、在新京兒玉公園競技場舉行、共要項如左、

△競技方法、

一、種目、百米、四百米、千五百米、五千米、高欄、瑞典接力、跳遠、跳高、撑竿跳、鐵球、鐵餅、標槍、

一、參加、都市代表軍、每種目一都市二名、（補缺一名）同一名、參加種目權無制限、

一、優勝都市決定、各種目入賞者、限爲第六名、得分由第一名爲六、五、四、三、二、一、接力由第一名爲六、四、二、以總得分最高都市爲優勝都市、

一、審判規定、競技審判規定、按照大滿洲帝國陸上競技規約、

一、報名方法、務須添附參加選手並出場種目、至六月廿八日截止、向民生部內大滿洲帝國體育聯盟報名、

此外競技順序、原則上與第一次同樣、因參加都市增減、有多少變更、尙未可知、又出場七月九日舉行全滿中等陸上競技會之選手、代表所屬都市、出場都市對抗競技會、毫無妨碍、

滿洲國軍制覇
新京棒球聯盟戰閉幕

【新京專電】新京棒球聯盟戰、滿洲國對新京俱樂部第二次戰、自十三日午后在兒玉公園舉行、結果以九對一、滿洲國軍勝利、滿洲國軍以七戰六勝一敗之好成績、完成三次連覇、並獲得都市對抗北滿豫選代表權

各學校服裝確定

【昌圖】本縣各優級國民級小學校學生服裝、頃奉協和會縣本部通知、按照中央規定之青少年團服樣式製作、與縣教育當局會商之下、對於未做制服各學校、應一律按青少年團服製備、以資齊一而壯觀瞻惟戰鬪帽可勿庸製作云、

佛教聯會發會式

【義縣】本縣各佛教寺、廟爲佛教之進步改良、並互相聯絡起見、乃於日前在大佛寺舉行發會式、推戴大佛寺主持僧敬慈、爲會長、以資改善、而利佛教之進展云、

光陸 CAPITOL THEATRE

日期 六月。。十三日 十四日 十五日

票價 樓上五角 樓下四角 學生樓下三角 軍警幼童半價

奉天城內中街 電話（四）三六三三

白楊 趙丹 主演

十字街頭

明星公司雄視影壇 傑作全部有聲對白 歌唱音樂新型鉅片

是現代青年。。失學。失業。失戀的三部曲！
是現代社會。。痛心。痛情。痛骨的三重奏！

新的思想 新的技巧 新的人才

▲刺痛每個青年的心靈！
▲指謫社會黑暗之一角！

端午佳節特選 王引。談瑛。主演 化身人猿 藝華科學恐怖新片

亞洲電影院 小西關電車路

六月 十三日 十四日 十五日 十六日

新華公司百萬金之巨製 捲土從來百看不厭

貂蟬

顧蘭君 金山 主演

婦孺皆知佳話 三國精彩一幕

端陽節選演新片 化身人猿

票價 樓上五角 樓下四角 學生 樓上四角 樓下三角 軍警半價 循環開演

天光電影院

十三日 十四日 十五日 三天

滿洲映畫出品有聲巨片

蜜月快車

李香蘭 主演

同時加演 北洋獵奇

時間 午後一時開演 日午十時開 循環開映 十一時半止

價目 樓上三角 樓下軍警學童半價

雲閣電影院

六月十三日 十四日 十五日 首輪新片 貢獻

母親的秘密

龔稼農・陸露明・孫敏・謝俊・主演

端節特選 上海新片 情天血淚

東亞電影院

今日接演

十五集 火燒紅蓮寺

神怪!! 離奇!! 熱鬧!!

一集超過一集：集集有特別的精彩：一幕勝似一幕：幕幕有驚人的特色

胡蝶 夏佩珍 鄭小秋 領銜主演 及全體男女明星聯合主演！

下期接演 十六集 火燒紅蓮寺

奉天共益舞台

十五日夜場 驚人貢獻

特煩三大藝員 同時合奏 偉大佳劇

李盛藻 陳麗芳

晚演全部（四郎探母）

酬謝諸君 照常票價 不加概價 請早臨駕

張雲溪（林冲夜奔）（火併王倫）

事務家にも 萬古萬年筆

范德新 診治淋病下疳

五淋白濁腎經傷 虛火毒熱在膀胱 初起尿黃兼刺痛 日久不治變疳瘡 本醫診治淋濁症 軟硬下疳梅毒瘡

大北市場澄源泉 澡塘前樓房便是

酷暑到來 疳病應時而起 小兒瘦弱就是疳病的大原因

疳病專門 李氏小兒疳藥

本堂李慶陽炳暘漢醫先生發明 就是小兒疳病大救星

適應症 脾疳 肝疳 心疳 肺疳 腎疳 疳瀉 疳腫 眼疳 疳痢 疳渴 疳熱 腦疳 眼疳 鼻疳 牙疳 脊疳 蛔疳 無辜疳 丁奚疳 哺露疳

症狀 瘦弱 嘔吐 肚大 髮枯 瀉痢 搖頭揉鼻 口瘡 齒黑 便綠

有以上病狀之一者皆爲疳病服本疳藥收效敏捷服用方便爲小兒不可多得良藥詳細說明書附郵四分即寄空函不覆定價每打三元六角半打二元每袋四角

奉天市大西邊門外 鴻育堂蔘茸店啟 電話(二)三三五一號

適應症 早衰早老 精力不足 腎虧腰痛 陽痿易泄 精冷精清 生殖減退 子嗣艱難 男子寒涼 身體衰弱 動作氣喘

定價 大盒三元 小盒二元

請將此廣告剪下附郵票一百二十分即奉上大盒 美興賓一盒 價值三元

總發售處 奉天城內中街路北 普克德藥行

美興賓

美興賓自發行以來業經奉天警務廳化驗警察廳註册准予銷售君若欲改造體質活潑精神強壯身體可速服美興賓片必能達到健康強壯之目的

價目 大盒三圓 小盒二圓 每打 大盒三十圓 小盒二十圓

主治 腎虧腰痛 體力疲乏 子嗣艱難 腎冷女子 陰寒婦女 陰虛 記憶減退 夢遺滑精 精冷精清 年久白帶 赤白帶下

合藥麥精 魚肝油

本藥在秋四季男女咸宜係選用含有多量生活素之鱉魚肝油鮮麥精與肺病專藥幾阿蘇及怪阿可路並數種貴重滋補藥品配合而成專治內傷咳嗽吐血各期肺病諸虛百損病後失補先天不足後天虧損勞心費腦之學生年齡高邁之老人服合藥麥精魚肝油定能延年益壽轉弱爲強

價目 大瓶二元 小瓶一元二角 每打二十圓 十二元

奉天中街總發行所 普克德藥商行

理腎健腦補血養身

黑色固腎丸

今三十週紀念大贈送 買一盒送一盒 一萬盒爲止

黑色固腎丸主治

主治先天不足、腎經虧損、房勞過度、夢遺滑精、精液缺乏、精冷精清、子嗣艱難、陽萎短小、陽事早洩、老年精衰、夜多小便、精神困倦、頭暈眼花、耳鳴作痛、行動心跳、氣喘、四肢無力、凡學生背痛出汗、凡腎虧筋骨痠痛、腰酸、服之非常有效、如腎虛陽萎、早服一日、永保無症、此藥性質和平、毫無流弊、用黑色固腎丸效力偉大、患病者可一試、方知言之不謬△哈爾濱瑞華氏藥行或奉天大生藥店函購皆可

定價每盒國幣壹元半打五元六角買半打送半打各省各縣漢藥店西藥房均有代售

駐哈爾濱道外十六道街 瑞華氏藥行

駐新京西四馬路南拐角 瑞華氏藥行

營口天福堂 洪春堂 大連華西藥房 華泰 安東瑞泰 天生東 海龍和發 新泰 永順長 瓦房店 永泰長 松樹站 永泰長 熊岳 新泰興 蓋平 育德堂 海城 華西藥房 遼陽縣 天福堂 西安縣 積盛壽 東豐縣 德聚興 鐵嶺縣 義和堂 開原站 義和瑞 四平街 和發 公主嶺 三合德

總經理 奉天小西關祠堂前 大生藥堂店

臭蟲藥粉 滅蚊線香

靈効無二

猴牌殺蟲藥水

必需這個!! 捨此無他！

殺滅！臭蟲、蚊蠅、灶馬及其他一切毒蟲

五淋白濁一盒断根

リベール

利比兒

服藥五日間的藥効顯現圖

淋病雖兇險不足爲憂 本劑之偉效可由上圖證實之

淋病何以難治、因已成慢性的淋菌、既竄入後部尿道而以粘膜爲堅壘、日益侵入於深處故也。而且副睪丸炎、膀胱炎等可怕的淋毒性變症層見疊出、而使治療更陷困難境地。

病情至此、則非電療法、洗滌法、注射法等尋常療法所能收効。如爲誇大宣傳所欺、而誤服劣藥則危險極矣。

惟有靈藥利比兒、對於新舊淋病、均奏効顯著、向有淋藥望塵莫及、即服藥之後藥質迅速透膜（膓粘膜）浸入體內、僅以五六小時、而藥力發現、排出藍色尿液、尿內藥質滲透尿道粘膜進攻淋菌巢穴、使之殲滅永遠不能復發、至於膓胃障害等不良反應絕對無有、誠爲使用安全奏効迅速之治淋聖藥也。

●各埠大藥房均有出售

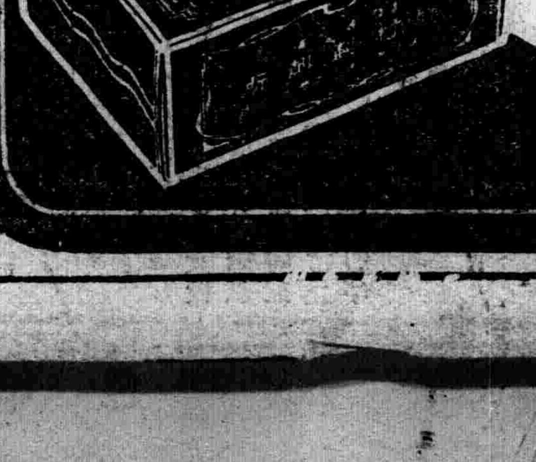

總發行所 竹村製劑所

日本大阪市東區南久太郎町二 振替大阪三六〇番

經濟與產業

滿洲自動車工場 豫定文官屯附近

理事長山本氏之抵奉談

滿洲自動車製造工業之急速的確立爲目標、過般創立之滿洲自動車製造會社、爲現地敷決定之起見、同社理事長山本惣治氏、爲現地敷地視察之起見、同伴久保田日產自動車常務、並技師五名、十三日抵奉視察後說、

奉天郊外文家屯附近之豫定地八十萬坪爲視察、關于現地址決定、如何未能明言、今後聽取軍部之意見、工場建設之前提、關于電力水力交通勞働力機械之取得等經廣汎的調查、而爲決定、關于奉天葫蘆島及安東大連等亦要考慮、觀察該諸地之將來性而爲決定、觀現在狀態、奉天於各工場之密集性、雖有缺點、爲最適地、今月中決定地址、次本年建設整地並社宅之一部來年解氷期後着工工場舍宅並機械購入、康德八年爲操業豫定、余本月廿一日爲抵京、東上後經關係者之協議、來月初旬出發美國視察德意歐美諸國、併經機械購入之接洽、爲同滿、日本現在一般機械工作工具有頗餘裕、關于特殊品、未依歐美之供給工場操業後之技術者勞働者、下請工場等之關係者、總計之時大陸進出者達十萬以上地址決定又依愼重的態度、山本氏奉天視察後十四日乘亞細亞號車赴連、

煤炭液化研究所

設立要項國務院通過

【新京】關於依夏古式煤液化事業、本年初經芳澤謙吉氏之斡旋、發起人側（鮫島峰東）與滿洲國政府間、進行折衝、結果決定政府與發起人側神戶製鋼共同出資、設立新會社、邇來於奉天設立機械裝置、發起人籌措設備材、進行萬端之準備、政府方面以出資關係及關於其他之具體的方針已告決定故在十三日之臨時國務院會議、附議決定新會社設立之要綱、同時政府對此出資金中第一回繳納二分一二百萬圓由康德六年度投資特別會計第二準備金支出之事、亦在該國務院會議決定、故新會社稱株式會社石炭液化研究所、以第一回繳納預定收買現在之準備一切、該設立要綱、於來週之參議府附議豫定今月中可設立新會社、暫依實驗機械、調查全滿各地炭田之煤質實驗實用煤之企業、關於企業化、俟獲確信、即可使會社增資着手事業準備云、

在奉天鐵西地區 設立煤液化研究所

德國ヒヤノタ式液化事業煤液化研究所（假稱）之設立、十三日通過國務院會議該試驗工場豫定地大體決定奉天鐵西之三萬坪正式土地契約決定後于同時爲着工 模樣大體爲七、八月頃

五月 大連港輸送貿易

對日加增向中國減少

【大連】大連埠頭事務所調查、五月中大連港（除甘井子）到着及輸出貨物概況如次、

△到着貨物

觀到着貨物之概況、特產物市況對山東方面之需要旺盛、豆餅呈示暴漲、大豆亦爲强調、其後向歐洲有成約、因實物薄少等、爲昂漲、大豆遂八圓七十錢、豆餅三圓、然已發表統制實施之大綱、以低迷狀態濃厚爲越月、特產物出貨、依輸送資源之豐富及輸送陣整備、次最盛期爲前次比前雖微增、比前年同月爲驚異的激增、今後因松花江帮之出貨、期待活況、而比前年前月之時、社線、京濱、大鄭、濱綏海、梅輯、濱洲、京白各綫均呈減少、

到着總車數（日滿商事會社除煤炭）爲一六、五七〇車、比前月之一五、七五六車八一四車（五、二%）爲微增〇觀到着爲數四八〇、九七二噸、比前月之四五三、七三七噸、二七、二三五噸、六、〇%爲增徵、比前年同月之二五八、八三一噸、實爲二二二、一四一噸八五、八%激增、更觀主要品別農產品係三七四、八六三噸、到着貨物佔總七七、九%工產品七二、四七九噸、一五、一%礦產品六〇五九噸（一、一%）林產品一、九九噸（〇、四%）共他之貨物、二五、五七八噸（五、三%）農產品、爲品名別比較前月之時落花生、一三、七六四噸（二、五三四噸減）小麻子七、八三四噸（八〇一噸減）、高粱二八、五二六噸（九五噸）各呈微減、大豆二三四、四六二噸、減一六、二三四增、包米四七、六〇一噸九、一二五噸增、共他穀類一〇、〇二七噸、五、一七四噸增、蘇子一三、三〇四噸、二、八四二噸、共他之豆類、四三〇八噸、一、一八五噸增、粟三、五五〇噸、六九九噸增、詳細如次、

社線	四、九〇四	金福	四七
奉吉	八四四	平梅	四八四
梅輯	八〇	奉山	九五
京濱	二、六六六	京白	七六三
平齊	一、三一三	白溫	一三八
寧墨	五五一	齊北	一、一五
濱北	一、一二〇	濱洲	一、八七
濱綏	一七三	拉濱	六四
京圖	六八八	圖佳	五
大鄭	二三三	合計	一六、五七〇

到着噸數	
五月	四八〇、九七二
前年同月	二五八、八三一

△輸送貨物

輸出貨物概況於滿洲國及關東局、俱與謀戰時經濟體制之强化、於第三國向輸出振興之見地、以圓普羅克內輸出貿易之合理的整調爲目標、基貿易統制法關于輸出輸入限制之件、並關東州臨時輸出許可規則中各經改正、對輸出統制品目追加大豆以下十品目、爲即日實施、特產市況、月初因豆餅向中國輸出禁止說、呈軟化其後因歐洲成約、有輸出帮之買、然放賣品薄少、呈續漲因統制發表均爲放鄭、向歡勢市況爲一轉、一方輸出貨物、因大豆及豆油之對華禁輸、比月呈微減、向歐洲並日本均呈加增狀態、月間輸出貨物總數（除日滿商事扱煤炭）爲四六四、〇七二噸、比前月之四七五、四一三噸、一一、三四一噸（二、四%）爲減少比前年同月、爲六四、三九一噸（一六、一〇%）加增、比仕向地則比前月向日本三〇五、八〇九噸、二七七八噸、歐洲七一、六〇四噸、五三九七噸、共他一一、三九一噸、五一噸增加、向中國七五、二六八噸、一九、四六五噸、爲減少又特產物、三五三、五四五噸佔輸出貨物之七六、二%、比前月之三六四、〇六二噸、爲一〇、五一八噸減少、觀主要品別關係、比前月豆餅一一四、九〇四噸、減九、七二七噸、落花生五、七七七噸、（一、三四八噸減）加增以外悉呈減少包米二〇、二五〇噸（減七、三八四噸）大豆油三、五〇三噸減四、二〇二噸高粱一七、二三二噸（減三、五九一噸）共他雜穀類一七、四二四噸、（三、二八九噸減）大豆一五〇、二九五噸、（二、四五三噸）蘇子、一三、〇六六噸（減六四六噸）又觀中國之關係四、對華輸出禁止、大豆皆無、豆油不三三噸重餘二〇七一一噸高粱三、六八七噸包米三五四五噸爲激增

仕向地別輸出噸

	五月	前年同月
總噸數	四六四、〇七二	三九九、六八一
日本	三〇五、八〇九	二〇三、〇三三
朝鮮	四、八二九	四、二二二
支那	七五、二六八	五八、八二一
歐洲	七一、六〇四	六三、三七八
其他	一一、三九一	一四、六九八

主要品種別輸出噸數（石炭除外）

品目	本年五月	前年同月
大豆	一五〇、二九五	九八、五九六
高粱	一一、〇九四	二九、四六七
小豆	一七、二三二	二、五七七
包米	二〇、二五〇	三三、六〇二
蘇子	一三、〇六六	四、一〇四
落花生	五、七七七	一一、一六七
豆餅	一一四、九〇四	一〇六、二三〇
豆油	三、五〇三	五、五七一
其他	一七、四二四	一四、〇八七
持產計	三五三、五四五	二六七、八三三
化學肥料	四六六	二、三八五
其他	一一〇、〇六一	一〇九、四二三
總計	四六四、〇七二	三九九、六八一

洋麻增殖

打合會議

【新京】產業部物產科、鑑洋麻之重要性、爲該增殖之起見、爲特產計畫省、指定錦州及奉天、在吉安東濱江三省實施本年度試作着着洋麻之增殖改良、現督勵技術員、自十四日午前十時、在產業部會議室於錦州奉天物產計畫省之省並各縣之洋麻技術員及吉林安東濱江各省技術員約三十名之出席關于洋麻增產開催協議有爲說案康德六年爲一期度、計畫進行狀況之報告及政府方之說明各技術員之希望等協議、

新京膠皮工業

【新京】新京自動車株式會社鑑膠皮車輪拂底、設膠皮車輪再製工場斷行器膠皮車輪之再製修理、舊品改新品同樣之者、謀復元事業化對一般之需要亦爲八千圓、今回爲同社傍系別途會社、創立新京護謨工業株式會社擴張設備決獨立經營既資寫之繳付爲設備機械等批定目下會社設立手續新會社取締役社長首康定氏決定資本金爲二十五萬圓、

人纖輸入關稅 決捉高方針

【新京】對日本側綿系布統制呼應之滿洲國、決定混紡之實施案、人造纖維之現行輸入關稅每百基羅、爲廿圓五十錢、比原棉價格、佔約三倍之提高、其結界因人造纖維並混紡、製品價格之昂騰爲必至、於經濟部爲該對策、人造纖維之輸入關稅、原棉同樣迫七圓十五錢斷行大低下、已決該方針、對來週之國務院會議、經上程爲改正稅率公布、

國都建設融資 補償期延期

【新京】政府依國都建設助成融資損失補償法、補償契約期限決五個年延長、而該關係勅令十四日如左公布關于【依國都建設助成融資損失補償法關補償契約期間延長件依國都建設助成融資損失補償法第一條之規定政府之損失補償契約、不關同法第二條之規定、由本法施行之日限定五年、得爲之於此之場合、政府得補償金交付之期間、依本法施行日爲廿年

大學眼藥

不痛不麻 奏效如神

專治 沙眼 角膜白斑 炎眼 眼花 爛眼 眼球通紅 脂眼 視力衰弱 淚眼 由光線發生之眼炎等一切眼症

自動點眼器 清潔靈便

註冊商標

藥價廉極

小盒 二角
中盒 三角
大盒 五角
小兒用 二角
別有帶人工琺瑯瓶套盒者
小盒 三角
大盒 五角
特大盒 壹元

發行處 大阪北濱 參天堂株式會社

各埠藥房洋貨舖等處均有代售

803

赤玉牌葡萄酒

補血强壯

百杯健康 千杯延年

諸位兄弟姊妹們 我以前很衰弱 因爲喝了赤玉葡萄酒 身体與面色都十分好起來 請儞們嘗試一番吧！

現流行家庭樂趣品

家庭電影機特別優待大賤賣

一奉送試映用影片五十尺
一撿用法簡單
兒童皆能映

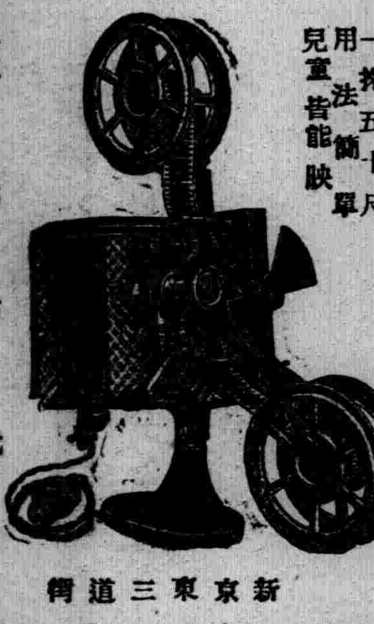

定價 三元 三元九角 五元 七元 十壹元 三十三元五角

函購送料四角五分（凡用郵票代貨金者須照價加一）價目表函索即寄（但須付來郵票二分）

新京東三道街 吉野洋行 （2）

本社廣告事務請通電話二一二〇二二

陸 開幕廣告

四月廿四日開幕

現代流行物品 洋装百货 经售各大公司 唱机話片

開業紀念購貨滿五元以外奉送電影觀覽券一張幸希顧主諸位盍興乎來

奉天城內中街 大陸百貨店

日本東京帝國大學學士何若編

日華辭典

日文工研究唯一之書

本辭典之‧四大特色

1. 蒐集豐富 本辭典搜集單字凡三萬餘字爲國內最完美之日華辭典
2. 材料新穎 凡日常應用之單字以及現代語、無不俱備、蔚爲大觀
3. 解釋簡明 本辭典之解釋、簡明扼要力避含混、俾學者檢查一字得到一字的正確意義
4. 校訂正確 本辭典之校訂、先後達四五次之多、其間錯誤絕少、爲其他辭典所不及

全書五百餘頁‧精裝一厚冊
實價二元五角‧特價貳元正
▲寄價壹角八分▼

奉天小北門裡 大東書局總經售處

紳士の胸に輝く萬古

各處馳名 婦女外用奇藥 下治丸

白帶經血病○一粒見奇效○直接達病根

婦女奇藥下治丸因爲藥力確實可靠所以屢承各國著名醫師題辭證明中國政府發給獎狀主治婦女赤帶白帶腰痛腿痛子宮寒冷久不受孕月經來時肚痛腹脹月經停閉經期不準產後病症肚內有氣塊血塊痞塊疼塊等症積不下或因受寒生氣而得的一切經血病症妙在病者用擦自見病塊化下功効顯著只將藥粒放在生殖器內腹中積病寒塊等即化成碎塊流出病經者少病重者多此乃根本治法藥力能直接達到病源病者用後身體各部毫無痛苦

天津 北馬路北門東 素波藥廠發行 每盒應用五日定價一元二角直接向天津本廠函購不要郵費用滿洲郵票亦可代價十足

全滿代理店奉天鐘樓北關東大藥房 中街普克德新京新京五洲藥房延吉林五洲哈爾濱道外大育堂安東益增遠黑龍江中西順信仁堂大連華泰錦州天和堂通化積盛和牡丹江惠存厚營口天慶堂海城中街新昌鐵嶺中央街發盛與全國各城鎮藥房均有在售

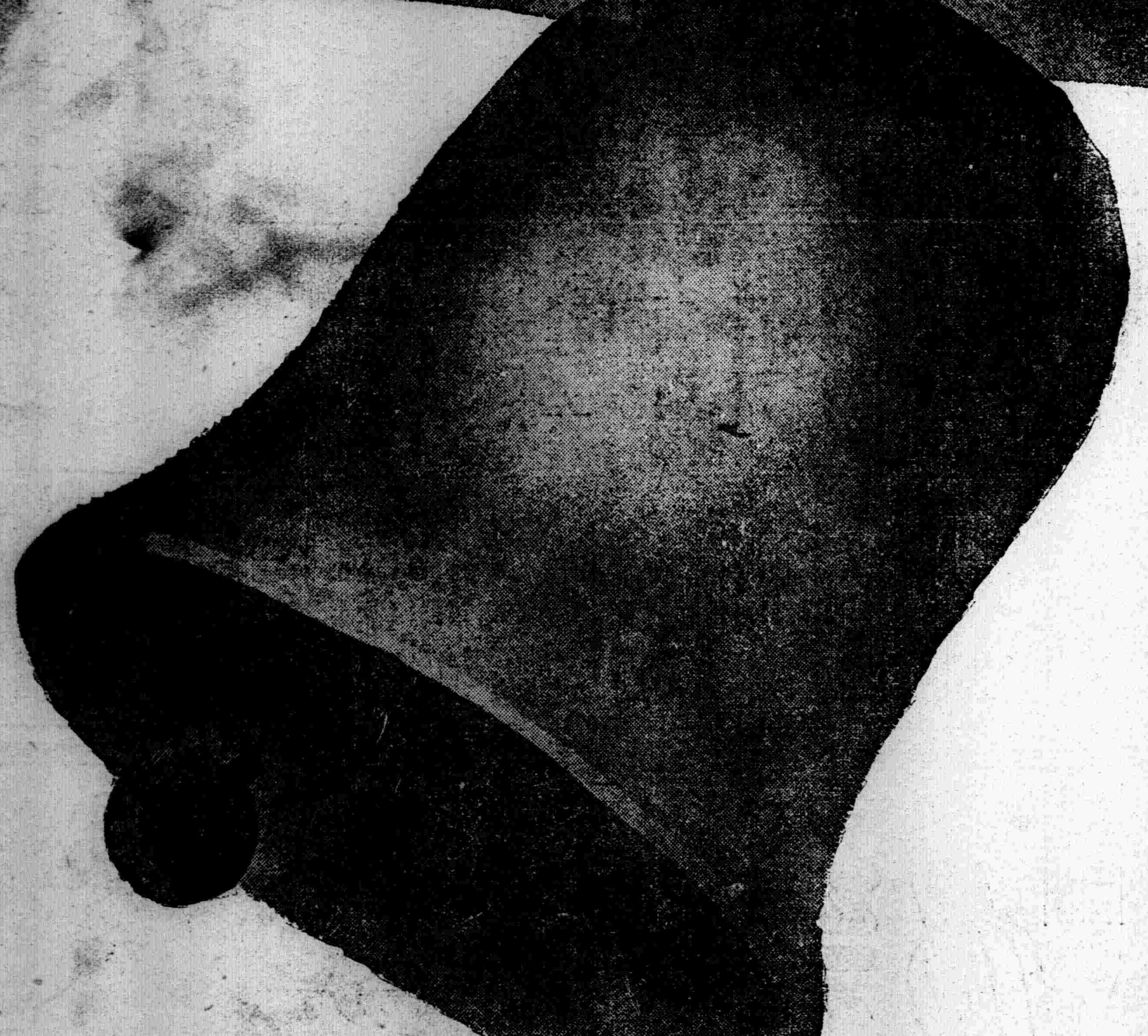

結核！

東西各國、都以結核爲可怖的症候而患病的本人、雖知爲結核、爲要避免別人的厭惡、竟漠視其診察與治療、或經診斷之後、醫生確定爲肺結核而醫生亦不敢向病者言明、祇命其休養而已、因此失却治療的機會、而病者亦疏忽篤實休養與攝生、以致死於非命者、不知凡幾

結核一症、雖有如宣告死刑之危險、然以今日的醫學、已有相當的進步、病者在初期、倘能遵循近世的治療及攝生則決不會走向岐途、而發生悽慘的景象、實能使患者、保持健康、非但終身不能發病、更能安樂的享受其天年

結核的初期症候

肺結核爲慢性病、常起於隱微中、最初實無顯著的症狀、凡覺身體疲倦、食慾不振、夜不安眠、頭暈腦迷、心情急躁、並無感冒而日見微咳、略痰、痰中帶血、口焦面熱、至夜則發生盜汗、青年婦女並無何種原因、而忽月經減少、或月經閉止、無論男女、至夏季特別倒瘦者、以上症候、具爲染有結核菌而發作的預兆、倘能及早治療、則餘生定有曙光

結核的適當療養

最近結核的治療、由醫學家的研究結果、都以榮養療法、爲最確實與最可靠、於是爲各界所讚許的「若素」、被選爲治療結核的妙品、因本劑含有加強身體組織的所謂活性酵素、專能加速白血球的繁殖力、賦與衰弱細胞的復活力、使體內的諸機能、都能得以圓滑進行、則那些反常的微熱和盜汗、自然停止、於感染病菌處、更能生成強有力的結締組織、制止病菌的活動、提高細胞的殺菌抗毒力、此外還有增進食慾的有効養分、以及各種維他命、有直接改善全身榮養的能力、所以「若素」於疾病的預防和治療、都有切確的効果

去病延年 若素

價目

小瓶五角
中瓶一圓六角
大瓶五圓

各地藥房均有代售

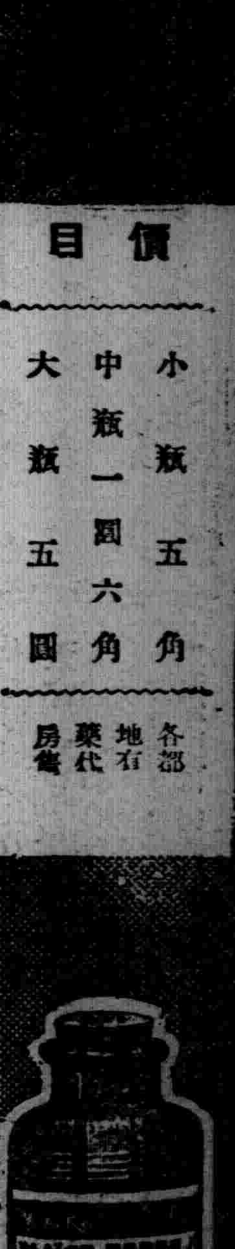

奉天市信濃町十七番地
若素本舖